en refrescos CALIDAD!

PRESENCIA

MATUTINO FUNDADO EL 28 DE MARZO DE 1952
AÑO XXV- Nº. 6.490- LA PAZ, BOLIVIA, JUEVES 1º. DE JULIO DE 1976- 30 PAGINAS- $b. 3.00

con qué placer quita la sed.. Squirt
SALVIETTI HNOS. Embotelladores autorizados

...Bolivia, jus...

...blema minero:

...Iglesia condena violencia y ...ace llamado a la comprensión

"Reprueba enérgicamente los atentados ocurridos y toda fuerza de aplastamiento del pueblo, vengan de donde vengan"

"Con el deseo de contribuir a que se abra un camino de solución para la crisis existente en el país", se ha reunido en La Paz el Consejo Episcopal Permanente de la Conferencia Episcopal Boliviana y ha hecho público un comunicado en el que manifiesta que los Obispos piden "una reunión con altas autoridades del Gobierno, para presentarles sus puntos de vista" en relación con el conflicto minero.

Además de hacer conocer aspectos sobre los pedidos concretos presentados al Gobierno por el Consejo Episcopal Permanente, "tendientes a crear el clima de diálogo necesario para la solución del conflicto", el documento señala que "los Obispos manifestaron igualmente su opinión de que una solución impuesta por la fuerza o hábilmente manipulada, dejaría a la clase minera en situación de frustración y resentimiento, que, de alguna manera, se traduciría en nuevos conflictos sociales, que por la tranquilidad del país es necesario evitar".

El comunicado señala también que "El Consejo Episcopal Permanente quiere aprovechar la ocasión para reiterar que condena la violencia, reprueba energicamente los atentados ocurridos y toda fuerza de aplastamiento del pueblo, vengan de donde vengan".

El texto del comunicado es el siguiente:

COMUNICADO DEL CONSEJO EPISCOPAL PERMANENTE

El Consejo Episcopal Permanente de la CEB se reunió en La Paz, los días 28 y 29 del presente, con el deseo de contribuir a que se abra un camino de solución para la crisis existente en el país.

Con anterioridad a esta reunión se realizaron varios esfuerzos por parte de los Sres. Obispos para conocer mejor la situación del conflicto minero y establecer canales de diálogo.

El Consejo Episcopal Permanente pidió una reunión con latas autoridades del Gobierno para presentarles sus puntos de vista.

Los Sres. Obispos transmitieron a las autoridades algunas quejas recibidas sobre los procedimientos y contenido del actual conflicto: apresamiento de dirigentes sindicales; despidos indiscriminados y sin proceso; malos tratos en los momentos de las detenciones;

en algunos casos allanamientos con robo y/o destrucción de pertenencias; también en algunos casos, falta de objetividad en las informaciones; situación precaria de las familias de apresados y despedidos; casos de apresamiento de trabajadores enfermos.

Los Obispos, una vez más, hicieron conocer los principios fundamentales de la doctrina social de la Iglesia: derecho de asociación, representación, participación e información de toda persona humana.

A más de dialogar sobre el aspecto general de la situación, el Consejo Episcopal Permanente de la CEB presentó al Gobierno los siguientes pedidos concretos tendientes a crear el clima de diálogo necesario para la solución del conflicto:

— Que se terminen inmediatamente los despidos de trabajadores y que se revisen los casos de los ya afectados por estas medidas.

— Que se vean, individualmente y con celeridad, las causas de los dirigentes y mineros detenidos, y aquellos que no estan implicados en delitos contra la ley, sean puestos en libertad y devueltos, en su caso, al país;

— Que en ningún caso queden desamparadas las familias de los detenidos y las personas detenidas.

— Que se facilite información veridica y visitas periódicas a los presos, a los familiares de los detenidos.

— Que, para la solución del conflicto, se mantenga un diálogo veráz, libre y sin represalias.

Los Obispos manifestaron igualmente su opinión de que una solución impuesta por la fuerza o hábilmente manipulada, dejaría a la clase minera en situación de frustración y resentimiento, que, de alguna manera, se traduciría en nuevos conflictos sociales, que por la tranquilidad del país es necesario evitar.

Expresaron que es deseo de la Iglesia que las partes en conflicto lleguen a encontrar puntos de convergencia que conduzcan a su solución y satisfagan a Gobierno y mineros.

Las autoridades, por su parte, comunicaron los esfuerzos que están realizando para superar muchos de estos puntos: Manifestaron que velarán para que los funcionarios subalternos no cometan abusos; recordaron que cada trabajador despedido tiene derecho a los beneficios sociales de ley y prometieron amparar a sus familias; que en un clima de tranquilidad se revisarán los casos de despido como actualmente se hace con los casos de detención, para subsanar posibles injusticias; que es deseo del Gobierno establecer el diálogo y que buscan los canales apropiados.

En esta ocasión los Obispos afirman que actúan como servidores... Que no es de competencia de la Iglesia organizar el orden temporal, sino realizar esfuerzos para promover la justicia y denunciar las situaciones de injusticia.

El Consejo Episcopal Permanente quiere aprovechar la ocasión para reiterar que condena la vilencia, reprueba enérgicamente los atentados ocurridos y toda fuerza de aplastamiento del pueblo, vengan de donde vengan.

Hace un llamado a las partes en conflicto y al pueblo en general para que prevalezca en un clima de comprensión y serenidad, mútuo perdón y amor cristiano que favorezcan el logro de la paz.

Por el Consejo Episcopal Permanente:

Su Eminencia Card. José Clemente Maurer, Arzobispo de Sucre.

Mons. Luis Rodríguez Pardo, Arzobispo de Santa Cruz

Mons. Armando Gutiérrez Granier, Arzobispo de Cochabamba

Mons. Jorge Manrique Hurtado, Arzobispo de La Paz

Mons. Roger Aubry, Vicario Apostólico de Reyes

Mons. Bernardo Fey, Obispo de Potosí

Mons. Agustín López de Lama, Obispo-Prelado de Corocoro

Mons. Genaro Prata, Obispo Auxiliar de La Paz.

P. Jaime Virreira Guzmán, Secretario General a.i. Conferencia Episcopal de Bolivia

...staño subió ...3.70 dólares ...a libra fina

El estaño alcanzó ayer el ...cio de 3,70 dólares por libra ...superando todos los ...cios records que se habian ...istrado durante el presente ...

Este incremento de la co...ción coincidió con el le...ntamiento del control de las ...portaciones de estaño dis...esto por el Consejo Inter...cional, desde hace más de ... año, para mejorar los ...cios de ese metal.

Al mismo tiempo que los ...cios han ido recuperándose ... el mercado internacional, ...sta llegar al tope máximo de ...escala de precios del CIE. ...e es de aproximadamente ...2 dólares, el Buffer Stock ha ...o vendiendo sus existencias ...sde hace un par de meses.

Los expertos en minería ...stuvieron ayer que la ...eserva de Estabilización ha ...endido gran parte de su ...onto, de manera que el ...eligro que representa bajar ...s precios en el mercado es ...elativamente menor.

En cambio, manifestaron ...ue varios países productores ...e estaño del mundo han ...ealizado acumulaciones bajo ...os denominados contratos ...tock", que seguramente ...mpezarán a incursionar en el ...nercado.

Estas ventas, según los ...ntrevistados, podrían incidir ...n una baja de las co...izaciones.

Señalan que, de todas ...maneras, era necesario ...onocer los precios de Londres ...n los próximos días, para sa...ber si el grado de mantendrá ...n estos niveles que han sido ...alificados de excelentes.

NUEVA YO...

NUEVA YORK, 30 (AP).- ...Precios hoy de metales no...ferrosos:

Aluminio centavos la li...ra, Nueva ...

Antimonio 60 dólares la ...libra, Nueva...

Cobre, 70 centavos la li...bra, Connect...

Plomo, ...ntavos la li...bra, Nueva ...

Zinc, 37 ...vos la libra, ...San Luis.

Estaño, ... dólares la ...libra, Nueva ...

Mercurio ...0 dólares el ...frasco, Nueva...

Oro, 123,75 ...res la onza, ...Nueva York.

Plata, 4... dólares la ...onza, Nueva ...

Clausuras parciales de semestre en la "UCB" y en "San Xavier"

Las autoridades de las universidades "Católica Boliviana" y "San Xavier" resolvieron ayer suspender sus actividades y clausurar el primer semestre académico de 1976, en la mayoría de las carreras de esas casas de estudio.

Esa actitud fue adoptada en vista del ausentismo de estudiantes a las aulas.

La determinación de la Universidad Católica fue dada a conocer mediante una resolución del Rectorado que expresa lo siguiente:

Res. Rect. Nº 02/76

Monseñor Genaro M. Prata, Rector de la Universidad Católica Boliviana,

Por cuanto:

1.- La mayoría de los alumnos de la Unidad Académica de La Paz, ha decidido mantener la huelga indefinida que se viene desarrollando desde el 14 del mes en curso.

2.- Los alumnos de la Carrera de Técnico Superior en Psicología, han cumplido unánimemente con los requisitos para continuar actividades académicas.

En cumplimiento de la Resolución de CONUB de fecha 26 de junio de 1976,

Muy a pesar suyo,

RESUELVE:

Suspender las actividades académicas y clausurar el primer semestre de 1976 en la Unidad de La Paz, con excepción de la Carrera de Técnico Superior en Psicología.

Hágase saber y archívese.

Rectorado de la Universidad Católica Boliviana, a los treinta días del mes de junio de mil novecientos setenta y seis años.

Fdo. Mons. Genaro M. Prata, Rector de la U.C.B.

Fdo. Lic. Nazario Tirado Cuenca, Secretario General de la U.C.B.

Por su parte, la universidad de Sucre, por informes de su Rector Dr. Carlos Pardo, también resolvió suspender actividades y clausurar el primer semestre, debido a la constante alteración de las actividades académicas en esa universidad. Ese informe fue conocido en fuentes del Consejo Nacional de Educación Superior, donde se aclaró que, sin embargo, continúan las labores en el "Internado de Medicina", "Clínica dental" y "Artes Plásticas".

El porcentaje de alumnado de esos tres sectores no alcanza al 2% del total de esa universidad, cuya matrícula para el presente semestre ascendia a los 4.000 alumnos. Mientras que la matrícula de la Universidad Católica en La Paz era de 1.600 alumnos.

Con la clausura de estas dos universidades, son cinco las que dejaron de funcionar durante el primer semestre de 1976; ellas son: San Andrés, de La Paz; San Simón, de Cochabamba; San Francisco Xavier, de Sucre; Tomás Frías, de Potosí, y Católica, de La Paz. De esa manera, el número de estudiantes afectados con las clausuras asciende a 34.068 en las cinco universidades que adoptaron esa drástica medida.

COMUNICADO DE LA CATOLICA

"Las autoridades de la Universidad Católica Boliviana, luego de analizar la situación actual por la que atraviesa esta Casa Superior de Estudios, como consecuencia de la HUELGA GENERAL INDEFINIDA sostenida por la mayoría de los alumnos, comunica que se ha decidido suspender las actividades académicas y clausurar el Primer Semestre de 1976, en la Unidad de La Paz, con excepción de la Carrera de Tecnico Superior en Psicología.

"La Unidad de Cochabamba continuará con sus actividades normales.

La Paz, junio 30, 1976.

Fdo. Lic. Nazario Tirado Cuenca, Secretario General U.C.B.

INFORMES DEL INTERIOR

POTOSI, 30 (PRESENCIA) - Se ha concretado, a partir de hoy, la clausura de la Universidad Tomás Frías. Del mismo modo, a partir de la fecha, se han suspendido los servicios de albergue, comedor y asistencia médica a los estudiantes.

El Rector de la Universidad, Juan Aitken, y el Comandante de la Zona Militar, Cnl. Ariel Ascarrunz, han entregado a la prensa un comunicado en que dan a conocer esa medida. Partes salientes de ese texto dicen: "Habiéndose constatado la asistencia del 95 por ciento de catedráticos y lamentablemente el cero por ciento de alumnos, demostrando que los universitarios no desean recibir los servicios educativos que ofrece la universidad.

"Es de nuestra obligación señalar que teniendo en cuenta el actual presupuesto de la Universidad Tomás Frías, mejorado con relación al del año pasado, las tres semanas de huelga representan una pérdida neta, en términos globales, de 2.469.000 pesos bolivianos.

"Por las razones anotadas y

(Pasa a la página 11)

...cnpamento palestino cayó en ...oder de fuerzas cristianas

BEIRUT, 30 (... Tras una heroica resi... de ocho días, el campa... palestino de Jisr El Pacha ... hoy en manos de los ... cristianos, comunicó ... oficial ... palestino-progresista.

A dos kilóme... batalla continúa con ene... encia en el campamento ... El Zaatar en donde ... erzas conservadoras pr... en forma apartamento ... iva.

Por su parte ... que habían amagado ... ada hace unos días, vol... y al ataque enfrentán... los palestino-progresistas en la montaña libanesa y en la región de Saida.

Según el alto mando central palestino progresista Jisr El Pacha fue invadido por las tropas cristianas a las 23HOO GMT del martes careciéndose de noticias sobre la suerte de los supervivientes de una de las ba... tallas más mortíferas de la guerra civil.

Según los cristianos, unos 150 defensores del campamento lograron huir a Tall El Zaatar. Otros 400 palestinos fueron hechos prisioneros según la misma fuente.

Había en el campamento alrededor de 1000 personas sobre una población global de 2.000.

El otro campamento atacado, el de Tall El Zaatar contaba unas 50.000 personas, en su mayor parte obreros de la zona industrial de Beirut, pero muchos de entre ellos se fueron así que comenzó la guerra civil.

Según los cristianos los campamentos habían sido tra... formados en fortinés y no quedaba en ellos ningún civil.

Las jerarquías palestinas acusaron a Siria de complicidad con los cristianos en la actual batalla contra los campamentos.

Según esta fuente, los sirios cortaron la carretera de Ayun El Siman y bombardearon intensamente las posiciones palestino-progresistas de Aintura a fin de proteger la retaguardia de los cristianos que pudieron concentrar entonces todas sus fuerzas contra los campamentos.

El comando palestino-progresista declaró que ahora Tall El Zaatar será "la tumba de los conjurados y marcará un hito en la solidaridad de las masas palestinas y libanesas que se disponen a hacer frente a una lucha de largo alcance".

Fueron libe... 47 pasajer... avión fra...

KAMPALA, UG... (AP).- Los secu... palestinos dejaron ... libertad a 47 personas, ... una venezolana, ... paraguaya, del grupo ... han retenido bajo a... muerte desde hace ... anunció el gobierno ...

Los rehenes li... principalmente ... mujeres y niños ... transportados por vía ... Francia.

Un vocero de Air ... jo que su aparato despe... grupo a las 17:00 ho... rumbo a París. Dijo qu... los 47, al parecer un... octogenario, quedó ... pitalizado en Kampala.

Media docena de jó... Frente Popular pa... Liberación de Pa... (PPLP), armados con d... y ametralladoras, retiene ... 230 rehenes en una ... desuso del aeropuerto d... bbe, junto al lago Victo...

"Presidente argentino será invitado a visitar Bolivia"

Banzer no irá a la Argentina

El Presidente argentino, Tte. Cnl. Jorge Rafael Videla, será invitado a visitar Bolivia, en el transcurso de este año, por el Presidente de la República, Gral. Hugo Banzer Suárez, se informó a PRESENCIA en fuentes oficiales.

La invitación se realizará a través del Canciller Gral. Oscar Adriázola Valda quien visitará la Argentina del 5 al 8 de este mes invitado por su colega Gral. Guzzetti.

Videla será el primer presidente argentino en 14 años que venga a Bolivia, ya que el último mandatario del país vecino que nos visitó fue el Presidente Arturo Frondizi que llegó en 1962 invitado por Víctor Paz Estenssoro.

El Presidente Banzer, por otro lado, visitó la Argentina dos veces durante su período. La primera invitado por el Gral. Agustín Lanusse y la segunda por el extinto Gral. Juan Domingo Perón.

La fecha de la visita del Presidente Videla estará sujeta a la confirmación que éste haga en su oportunidad.

RECTIFICACION

La Secretaria de Prensa e Informaciones de la Presidencia de la República, incluyó en su boletín de ayer una rectificación a una información que daba cuenta de un posible viaje del Presidente Banzer a la Argentina para reunirse con el Gral. Jorge Rafael Videla. En la aclaración se califica a esa versión como "especulación" y se recuerda que será el Canciller, Gral. Oscar Adriazola quien viaje al vecino país el próximo 4 de julio, para al día siguiente firmar en representación del gobierno boliviano el Acta oficial de entrega de la Zona Franca y Depósitos de carga en Puerto Rosario.

PROGRAMA

El Canciller Oscar Adriázola permanecerá cuatro días en la Argentina y el principal acto de su programa será su visita al puerto de Rosario donde recibirá oficialmente las facilidades y depósitos aduaneros construidos por el gobierno vecino en la zona franca otorgada a Bolivia.

De acuerdo a información lograda ayer, Adriázola llegará el lunes 5 vía Lloyd Aéreo a Buenos Aires y en la noche su colega Almirante César Guzzetti, le ofrecerá una cena en la que ambos intercambiarán condecoraciones.

El 6, a primera hora, colocará una ofrenda floral ante el monumento del Gral. San Martín y luego partirá en comitiva a la zona franca en Puerto Rosario. Al mediodía asistirá a un almuerzo ofrecido por el gobernador de la provincia de Santa Fe y en la tarde retornará a Buenos Aires.

El día 7 se realizará la reunión de los dos cancilleres así como de las comisiones que los acompañan, al final de la cual se firmará una Declaración Conjunta. El retorno del Gral. Oscar Adriázola está previsto para el jueves 8 en horas de la tarde.

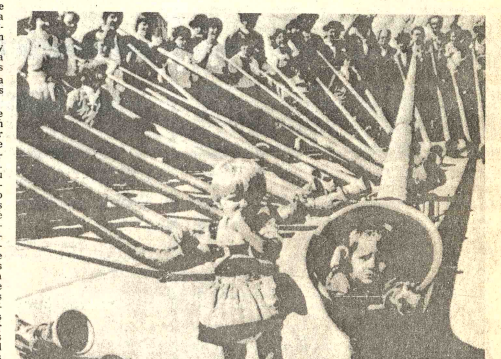

FESTIVAL.- Pilatus, Alpes suizos, 30 (AP).- Los niños pueden sentarse cómodamente en la más grande "trompa" de Los Alpes, de 13, 4 metros de largo, durante un festival de expertos músicos de "trompa", un instrumento clásico en esta región (Radiofoto AP).

En Colombia se asegura que Bolivia abandonará el Acuerdo de Cartagena

BOGOTA, 30 (AP).- La Conferencia del Pacto Andino que debía iniciarse mañana en Lima fue aplazada debido a la negativa boliviana a suscribir el protocolo adicional del Acuerdo de Cartagena, se anunció aquí.

El Ministro de Desarrollo Económico de Colombia, Jorge Ramírez Ocampo, quien preside la reunión ministerial , dijo que el aplazamiento se acordó a petición de Venezuela, Ecuador y Colombia para "adelantar consultas adicionales" entre los países que integran el Pacto. El ministro agregó que se ha convocado la reunión para el dos de agosto.

Algunos diarios dicen hoy que la situación del Pacto es "muy grave" y aseguran que BOLIVIA abandonará el Acuerdo de Cartagena.

"Las ya innegables e ingentes fisuras del Acuerdo de Cartagena, parecían derivar hacia el retiro definitivo de BOLIVIA", asegura hoy el diario "El Siglo"

La prensa colombiana dice también que hay dificultades con Chile, que está exigiendo la rápida modificación del estatuto de capitales extranjeros para que estos puedan ingresar más fácilmente a los países andinos.

Chile ha dicho que necesita con urgencia capitales foráneos para reactivar su economía, y ha recibido ya autorización para vender a inversionistas extranjeros las empresas que fueron nacionalizadas por el ex Presidente Salvador Allende.

Sin embargo la posición chilena parece ser más flexible y los otros países han aceptado estudiar la revisión de la decisión 24 que consagró el estatuto de inversiones foráneas en el área andina, pero exigiendo a Chile que cumpla las actuales regulaciones hasta que se aprueben las reformas que son materia de examen.

Colombia, Ecuador y Venezuela celebraron consultas en los últimos días. El Ministro de industrias ecuatoriano, Galo Montaño, estuvo en Caracas y Bogotá estudiando la situación del Pacto y dijo que ella quedará despejada cuando se firme el protocolo adicional del Pacto Andino.

El protocolo establece que la programación industrial y los mecanismos preliminares del arancel externo común sólo entrarán en vigor el primero de enero de 1978, es decir, dos años después de lo Pactado en Cartagena.

(Pasa a la página 11)

Latinoamérica aumentó gasto de "Derechos Especiales de Giro"

WASHINGTON, 30 (AP).- Al promediar el año, el uso por parte de la América Latina de los recursos del Fondo Monetario Internacional alcanzó el nivel sin precedentes de 1.568 millones de dólares.

Esa suma equivale a 1.256 millones del signo monetario del Fondo llamado Derechos Especiales de Giro, (DEG), cuya unidad tiene un valor de 1,15 de dólares.

La partida de 274 millones de DEG corresponde al uso que los países de la región han hecho de sus cuotas, y 982 millones de DEG corresponden a las cuentas de compensación petrolera y por caida de los ingresos de exportación.

El primero de éstos se utilizó por última vez en mayo como resultado de una mayor adaptación a las nuevas condiciones del mercado energético pero el segundo ha ido adquiriendo en cambio una creciente importancia para los países que sienten aún los efectos del receso económico en el mundo industrial.

El Fondo presta asistencia a los países que por causas ajenas a su control experimentan reducciones en sus ingresos de exportación a niveles inferiores a la tendencia que se habia experimentado en los últimos años.

Los cuatro grandes usuarios han sido el Perú, Chile, Argentina y Uruguay.

El siguiente es el uso de esas dos cuentas en millones de DEG, y la diferencia entre los giros netos correspondo al uso de la cuota que cada país tiene en el fondo.

	Neto	Expo	Petr.
Argentina	451	260	76
Chile	398	55	243
Perú	128	...	53
Uruguay	164	...	95

La Argentina está negociando una asistencia adicional, pues, al igual que los otros tres del grupo, ha agotado su posición de reserva incondicional.

Venezuela tiene la más alta reserva en el Fondo, con 894 millones de DEG, y le sigue Brasil con 126 millones. México tiene 98 millones, y Colombia 39 millones.

Los siguientes son los giros que han hecho los otros países:

BOLIVIA	16	...
Costa Rica	36	... 31
Ecuador	...	... ...
Dominicana	11	... ...
El Salvador	22	... 18
Guatemala	...	... ...
Haiti	17	... 9
Honduras	23	... 17
Nicaragua	22	... 15
Panamá	33	... 25
Paraguay	...	... ...

El uso de los recursos del Fondo por parte de los países de la región es con todo reducido cuando se observan las masivas operaciones del mundo industrial para amortiguar los nuevos costos petroleros o para enderezar sus propios problemas fiscales.

Indust.	4.411	...	2.455
Latina	1.364	371	611

El Fondo examinó recientemente el funcionamiento de sus sistemas de compensación, y decidió prolongar su funcionamiento por tiempo indefinido sin modificaciones algunas.

Ultimas de la noche

EXPULSION

SANTIAGO DE CHILE, 30 (AP).- El Subsecretario del Interior, Comandante Enrique Montero, dijo que la expulsión de diez ciudadanos chilenos desde el Perú no tiene motivos políticos, sino que se debe a una medida del gobierno peruano por su permanencia ilegal en ese país.

SEDE

MADRID, 30 (AP).- España fue elegida sede permanente de la Secretaria General de la Comunidad Iberoamericana de la Publicidad en la última sesión de la asamblea constituyente celebrada hoy.

El argentino Alberto Gollan resultó elegido Presidente de la Asamblea, y como vicepresidente y secretario general salieron los españoles Miguel de Haro y Enrique Feijoo, respectivamente.

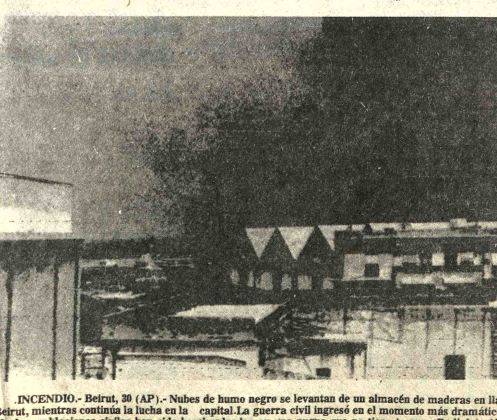

INCENDIO.- Beirut, 30 (AP).- Nubes de humo negro se levantan de un almacén de maderas en llamas, en el puerto de Beirut, mientras continúa la lucha en la capital. La guerra civil ingresó en el momento más dramático desde su iniciación. Muchas poblaciones civiles han sido bombardeadas en una pugna que no tiene tregua (Radiofoto AP).

Venezuela encarará programas de cooperación a Cochabamba

COCHABAMBA, 30 (PRESENCIA).- La Corporación Regional de Desarrollo de Cochabamba y la Corporación de Desarrollo de la región Zuliana CORPOZULIA de Venezuela, encararán importantes programas y proyectos instaurando una política de cooperación, según informó el Vice Secretario General del Instituto Italo-Latinoamericano, que en días pasados organizó el Seminario Internacional sobre Desarrollo Regional en America Latina y que se realizó en el Palacio de Portales de esta capital.

EXPLICACION

El Dr. Franz Ondarza Linares explicó que en consideración a la experiencia y magnitud de los programas multisectoriales de CORPOZULIA, con sede en Maracaibo, Venezuela, el IILA facilitará el intercambio de expertos, metodologías y ejecución de proyectos conjuntos con la Corporación Regional de Cochabamba, dadas precisamente las características también multisectoriales de los programas planeados por este ente local.

Agregó que bajo el modelo de cooperación de "regiones homólogas", se estudiará la coordinación de programas y proyectos integrados, toda vez que tanto CORDECO como CORPOZULIA cuentan con estructuras sectoriales similares, principalmente en sus programaciones sobre siderurgia, agroindustria, industria, etc.

El Dr. Ondarza Linares estuvo en contacto con el gerente de la organización venezolana, Dr. Carlos José Salamanca, compatriota nuestro, quien juntamente con técnicos venezolanos vino a esta ciudad para participar en el mencionado Seminario Internacional que tuvo lugar en Portales.

Se explicó que se pretende aprovechar los magníficos recursos económicos con los que cuenta CORPOZULIA, proveniente de la explotación del petróleo venezolano, considerando además que los organismos tanto de Bolivia y de Venezuela, tienen varios proyectos similares en perspectiva.

Finalmente, el Vice-Secretario General del Instituto Italo Latinoamericano, Dr. Ondarza Linares, informó que teniendo en cuenta la reciente creación del Centro Interamericano de Desarrollo Regional, con sede en la ciudad venezolana de Maracaibo se procurará una aplicación inmediata de los programas del indicado centro, relacionados con la preparación de recursos humanos y el logro de este objetivo servirá para la planificación del desarrollo regional en favor de la Corporación de Desarrollo de Cochabamba, a través de una permanente política de intercambio de experiencias y con la decisiva cooperación del Instituto Italo-Latinoamericano, que tiene mucho interés en ayudar a los programas de desarrollo de este Departamento y del país.

ULTIMA TENTATIVA. Un grupo de estudiantes que deseaban retornar a clases, visitó al rector de la Universidad de San Simón, el pasado martes, con el propósito de hacer una última tentativa para evitar el cierre del semestre.

Esperan ratificación de proyecto para terminal de buses en Oruro

ORURO, 30 (PRESENCIA). El convenio suscrito entre la Corporación de Desarrollo de Oruro y la Empresa Constructora Olmedo Ltda., para la construcción de la Estación Terminal de Buses, fue enviado a la sede de gobierno, para su respectiva ratificación por el Contralor General de la República y el Fiscal de Gobierno.

El convenio fue firmado a fines de la pasada semana, en esta ciudad, entre el coronel Antonio Obando Rojas y licenciado Lino Rocha Céspedes, presidente y gerente, respectivamente, de CORDEOR, y el ingeniero René Olmedo Virreyra, gerente de la empresa Olmedo Ltda.

De acuerdo al Decreto Supremo correspondiente, todos los antecedentes del convenio, que fueron analizados, revisados y aprobados en dos sesiones, por ambas partes, fueron enviados a La Paz, para ser corroborados por el Contralor General de la República y el Fiscal de Gobierno. Cumplida esta formalidad, el convenio será devuelto a Oruro.

Posteriormente, en un acto a realizarse en la Corporación de Desarrollo de Oruro, la empresa Olmedo Ltda. recibirá el anticipo de ley, consistente en el 20 por ciento de los 48.805.626.50 pesos bolivianos, cantidad por la que se le adjudicó la obra, que debe ejecutarse en el término de 730 días calendarios.

Se informó que, entretanto se llenen estas formalidades, la empresa Olmedo podrá estar disponiendo los trabajos preliminares en el área donde se ubicará la Terminal. El terreno se encuentra en la parte norte de la Ciudadela Ferroviaria, entre las calles Aroma, Villarroel, Buenos Aires y Brasil. Tiene una extensión de diez mil metros cuadrados.

La Estación Terminal de Buses es considerada como una de las obras prioritarias de mayor magnitud que se encarará en esta ciudad, por parte de la Corporación de Desarrollo de Oruro, entidad que financia la obra en su totalidad, con fondos provenientes de las regalías mineras producidas por el Departamento.

Concluyeron en Oruro festejos de la Policía

ORURO, 30 (PRESENCIA).- Con la entrega de la nueva comisaría tipo del retén de Vinto, finalizó virtualmente, el extenso programa con que se festejó en esta capital el Sesquicentenario de la Policía Nacional, en cuya colaboración participaron las tres instituciones que la forman, autoridades, entidades cívicas y la ciudadanía en general.

El programa comprendió actividades de orden cultural, deportivo y social. Su número más brillante fue la concentración y columna de honor, efectuados el domingo, cosechando nutridos aplausos del numeroso público.

En el discurso central, el coronel Mario Terán Lavadenz, Director de la Guardia, expresó: "La Policía Nacional, como institución del orden, palpita con las Fuerzas Armadas en los logros del presente y la visión certera del mañana luminoso que se avizora para la Patria".

Nuevo administrador de Aduanas en Potosí

POTOSI, 30 (PRESENCIA).- Arnildo López Avila, antiguo funcionario de la rama aduanera, fue posesionado como Administrador Distrital, en reemplazo de Ernesto Molina Ugarte, que fue promovido a otro destino.

La posesión del nuevo Administrador de la Aduana tuvo lugar en el despacho prefectual, con la presencia de autoridades civiles y militares de esta capital.

El Prefecto del Departamento, Cnl. Luis Rojas Cerruto, fue el encargado de tomar el juramento al nuevo Administrador, a quien auguró los mejores éxitos.

Por su parte, López Avila, en palabras de circunstancias, sostuvo que "constituye un honor volver a ocupar estas funciones y que, como en anterior ocasión, será su preocupación constante dignificar a la función aduanera y, por lo tanto, pedirá rectitud, trabajo y disciplina".

"Pido a mis colaboradores -- dijo-- hacer respetar a la Aduana y también que la Aduana respete a los importadores y exportadores, y que se preste orientación y rapidez en todo trámite".

Convocatoria a "Escritores Paceños" para Exposición en CORDEPAZ

La Confederación Cívica de Instituciones Paceñas y la Corporación Regional de Desarrollo de La Paz "CORDEPAZ" invitan a todos (as) los escritores paceños o familiares de éstos a cooperar facilitando en calidad de préstamo libros de todo género para la exposición del "Libro de Autores Paceños", hasta el día 9 de julio.

Con este honroso motivo, CORDEPAZ inaugurará un salón en la segunda semana de Julio como homenaje a las fiestas julias Paceñas.

Informes: CORDEPAZ Avenida Arce (Edificio Santa Isabel) 2°. Mezzanine Tel. 51008.

La Paz, junio de 1976

Se importan para Monteagudo 420 reproductores porcinos

SUCRE 30 (PRESENCIA).- La segunda quincena de julio llegarán 420 reproductores porcinos importados desde Estados Unidos, que reforzarán el programa de repoblamiento porcino que ejecuta el Comité de Desarrollo, cuyo principal centro es La Cabaña de Monteagudo. Este proyecto está siendo financiado con un crédito del Banco Interamericano de Desarrollo de 2.2. millones de dólares, además del aporte local a cargo de CODESA.

Consiste en dos subprogramas, el primero de los cuales corresponde a las inversiones directas del comité, destinadas a la construcción de cabañas de cría "y ampliación de la ya existente en Monteagudo, así como la implementación de plantas de alimentos balanceados en Monteagudo, Huacareta y Muyupampa.

El otro subprograma se refiere a la concesión de recursos económicos a los productores de maíz y porcinos de la zona, "a fin de incorporar 150 fincas de cada uno de ellos".

El financiamiento incluye cooperación técnica a CODESA y porcicultores del programa en general, a cargo de consultores de diversas especialidades, algunos de ellos se encuentran actualmente trabajando en la región.

El programa de ... blamiento porcino es uno d... más importantes que ejec... CODESA en Chuquisaca. Se... opinión de los expertos, "la t... dicional vocación maicera ... porcina de las provincias L... Calvo y Hernando Siles, p... mitirá a corto plazo convertir... en los principales centros ... producción de carne, e... timándose que luego de 4 años ... la producción de carne de cerd... se habrá incrementado en 60 m... cabezas.

Añadido dicho incremento ... la producción actual, es posibl... pensar en una producción anua... de 9 mil T.M. de carne porcina

SOCIEDAD BOLIVIANA DE CEMENTO S.A.
VENTA DE MAQUINARIA USADA

Horno rotatorio de calcinación marca "Allis Chalmers" diámetro interior 7 pies, longitud 100 pies. Adaptable a horno de estuco, o secador de minerales.
Tiene un enfriador "Allis Chalmers", una chancadora de 7 x 10 pulgadas. Accesorios y repuestos.

Horno rotatorio de calcinación marca "Traylor" diámetro interior 7 pies, longitud 100 pies.
Tiene un enfriador rotatorio marca "Traylor" diámetro interior 6 pies, longitud 60 pies, chancadora "Traylor" y quemador. Accesorios y repuestos.

Molino a Bolas marca "Allis Chalmers" de dos cámaras, diámetro interior 6 pies y longitud total 18 pies. Para motor de 250 H.P. Accesorios y repuestos.

Molino a Bolas marca "Traylor" de dos cámaras, diámetro interior 5,1/2 pies y longitud total 22 pies. Para motor de 250 H.P. Accesorios y repuestos.

Motor Diesel marca "Sulzer" de aproximadamente 200 KVA, 440 voltios, 50 ciclos. Accesorios y repuestos.

Pulverizador a martillos, marca "Dixie" capacidad 10 toneladas hora, producto 1/2" para motor de 60 H.P. Accesorios y repuestos.
Referencias: FABRICA CEMENTO EN VIACHA
La Paz: Tels. 53615 - 53616

BANVI Banco de la Vivienda

¡NUEVOS PROGRAMAS!

DESDE HOY

OFICINA CENTRAL: CAMACHO 1336 - LA PAZ

CORRESPONSALIAS INTERIOR:
- Banco Industrial y Ganadero del Beni
- Banco de Cochabamba
- Banco de Santa Cruz de la Sierra
- Banco de Potosí

CAJA de AHORROS

* INTERESES DEL 10% ANUAL CON CLAUSULA DE MANTENIMIENTO DE VALOR PARA AHORROS DE PERSONAS, INSTITUCIONES Y EMPRESAS.
* LOS AHORRISTAS TENDRAN OPCION A PRESTAMOS PARA CONSTRUCCION, CONCLUSION, REFACCION, COMPRA DE LOTE DE TERRENO O VIVIENDA NUEVA, DE RECIENTE CONSTRUCCION Y AUN NO HABITADA.

DEPOSITOS A PLAZO

DEPOSITOS A 90-180 y 360 DIAS CON
* INTERESES DE LEY.
* DEPOSITOS CON LA GARANTIA DE LA CLAUSULA DE MANTENIMIENTO DE VALOR, TANTO PARA PERSONAS COMO PARA INSTITUCIONES O EMPRESAS.
* PRESTAMOS PARA LOS DEPOSITANTES, CON DESTINO A SU VIVIENDA PROPIA.

* AVALES Y GARANTIAS
* BOLETAS DE GARANTI/
* REFINANCIAMIENTOS

* EL BANVI CONCEDERA AVALES Y N-TIAS PARA EMPRESAS, INSTITES, COOPERATIVAS, ETC., ETC., FLA EJECUCION DE ESTUDIOS Y PROS, FINANCIAMIENTOS, ETC., ETC.

* BOLETAS DE GARANTIA PAJM-PLIMIENTO DE CONTRATOS, EION DE BUENA OBRA, ETC., ETC.,

* EL BANCO CANALIZARA PROY DE INVERSION PARA REFINANCIAD EN EL BANCO CENTRAL U OTRO NIS-MOS COMPETENTES.

* PRESTAMOS A CORTO Y MEDLAZO PARA EMPRESAS CONSTRUC DE-DICADAS A LA CONSTRUCC UR-BANIZACIONES, VIVIEND MUL-TIFAMILIARES, FABRICANT MA-TERIALES DE CONSTRUC COO-PERATIVAS, ETC., ETC.

FOMENTO A LA INDUSTRIA DE LA CONSTRUCCION

Director: Huáscar Cajías K.
Co -Director Gerente: Armando Mariaca V.
Jefe de Redacción: Mario Maldonado V.

Clausura del semestre en las universidades

El primer semestre de este año académico ha concluido, como se temía, con la clausura de labores de centes en varias de las universidades nacionales que, conjunto, abrigan a más de treinta mil estudiantes. daño que éstos y sus padres recibirán es el más diato inmediatamente visible, el más directo; pero ese daño pese a su gravedad, reparable en alguna medida. no ocurre con la nación que ha recibido una herida, invisible, pero de enormes y destructoras secuencias.

Todas las sociedades civilizadas del presente y sodo aquellas que desean acelerar su desarrollo, tinan buena cantidad de su tiempo, de su esfuerzo y sus esfuerzos a fortalecer la educación en todos sus dos y, en modo especial, la superior y profesional. e se trata de que las sociedades hayan enloquecido y agan inversiones improductivas; por el contrario, ellas an comprobado que la educación es el principal factor el desarrollo, el que, a la corta o a la larga, más pesa en el progreso. Por eso, hay naciones que hacen o hacen extraordinarios sacrificios para mantener a sus niversidades. Por eso, también, tenemos que juzgar el erjuicio que lo sucedido ha traído ya, de manera eparable, al país.

Insistimos varias veces, desde estas mismas olumnas, en la necesidad de que, para evitar medidas xtremas, como la producida, se abriera un amplio iálogo. Las partes directamente afectadas por el nflicto usaron con mucha frecuencia la palabra, pero o la tradujeron en nada concreto y práctico. De echo, se negó el diálogo y se lo remplazó por adertencias y amenazas como siempre sucede, proocando la resistencia de los estudiantes, que nsistieron en sus reclamaciones, aún a riesgo de erder algo que significa mucho para ellos.

El daño ya está hecho. Pero otros más han de resentarse si se parte de la errónea creencia de que la lausura ha solucionado los problemas pendientes. Simplemente los ha aplazado. Dadas algunas de las características de la "solución" adoptada, nada raro sería que se presenten nuevas dificultades. Para salvarlas, lo mejor es que, desde ahora, se saquen enseñanzas de lo que ha sucedido a fin de evitar que se repitan errores y medidas precipitadas.

Hay que partir del principio de que nuestras universidades han sido sometidas a una reforma que, salvo en contados casos, no ha dado los resultados que de ella se esperaban. En más de un sentido, la situación ha empeorado. Por eso hay descontento no salvado hasta el momento. Sin embargo, los problemas están lejos de ser muy difíciles o irresolubles. Lo que ocurre es que no se quiere tomar en cuenta la función que para solucionarlos deben cumplir los organismos universitarios representativos. Persiste un verticalismo que ha dado pésimos resultados, pero que no se enmienda. Los profesores y alumnos, elementos esenciales de toda universidad, están privados de organizarse y de hacer conocer y pesar su criterio por la vía institucional y los nombramientos democráticos. La burocracia ha crecido de manera innecesaria y con perjudicial, insume muchos recursos mientras se tiene que limitar el número de alumnos admitidos, porque se carece de posibilidades de atenderlos.

Las autoridades superiores tienen que dar cabida, reconocer el justo lugar a estos organismos y no sólo aceptar sino alentar que cooperen a la solución de los problemas pendientes. Si eso no se hace a la brevedad posible, los conflictos latentes reaparecerán cada vez con mayor violencia causando, como cualquiera tiene que reconocer, dificultades enormes para que Bolivia camine, en todos los órdenes, hacia el progreso que desea y que se encuentra al alcance de la mano.

Perdido el primer semestre, el plazo, ojalá breve, que nos separa del segundo, debe servir para que se intente crear un ambiente de tranquilidad y de verdadero orden, necesario para el buen funcionamiento de nuestras universidades.

Flota mercante nacional

Por MARIO OJARA AGREDA

Precisamente para gozar de los beneficios que concede al estado la cláusula reserva de fletes promulgada el año 1968 y como un primer paso hacia la creación de la flota mercante nacional, se constituyó la empresa "Transmarítima Boliviana" que reestructurada en su aspecto técnico-administrativo puede obtener alto nivel de rentabilidad económica conforme desmuestran estudios de factibilidad que se han realizado.

En vista de que carecemos de experiencia en materia de transporte marítimo, es conveniente, en una primera etapa de explotación de estos servicios, constituir una sociedad anónima mixta regida por nuestras leyes en la cual el estado boliviano controla el 51% de las acciones y el 49% se transfiera a una empresa de navegación marítima internacional de reconocida capacidad y solvencia. Tomando en cuenta el incremento permanente de nuestro comercio internacional, una política definida en esta trascendental cuestión puede asegurar al estado la creación de un fondo destinado a la adquisición de buques propios y a la realización de obras de infraestructura portuaria que son indispensables y básicas en la etapa actual de desarrollo que vive el país. Además existiría la posibilidad de capacitar, entrenar y especializar en forma gratuita a nuestros jóvenes oficiales de la Fuerza Naval y a personal civil boliviano en el comando de buques mercantes y en las operaciones técnicas y administrativas inherentes a la navación marítima.

La Fuerza Naval Boliviana, con el propósito de contribuir a la formación de nuestra propia flota mercante, sometió a consideración del Poder Ejecutivo los siguientes instrumentos legales sobre navegación comercial que fueron aprobados mediante Decreto Supremo de 17 de julio de 1975:

a) "Política de navegación fluvial, lacustre y marítima", documento que consta de 6 capítulos y 49 artículos. El artículo primero expresa: "El estado adopta como política de navegación fluvial, lacustre y marítima, el conjunto de principios y normas que contiempla el presente Decreto, en cuales servirán de base para orientar la posición del gobierno en esta materia, sin perjuicio de su actualización conforme al desarrollo que experimente la navegación nacional e internacional. Se declara de interés por razones de seguridad nacional, de integración física y vinculación política, así como por necesidades de lograr un ritmo acelerado de desarrollo socio-económico del país, que la navegación fluvial, lacustre y marítima en un ambiente internacional debe ser realizado plenamente por el Estado Boliviano".

b) "Ley de navegación fluvial, lacustre y marítima" que comprende 25 artículos. El Art. 1.- establece: "La presente Ley, los reglamentos respectivos que se dictaren y los tratados internacionales sobre la materia de los cuales sea parte la República de Bolivia, regirán en el orden administrativo, los hechos y actos jurídicos, respecto a la navegación mercante fluvial, lacustre y marítima".

c) "Ley de creación de la Dirección General de la Marina Mercante Nacional "organismo que tiene la atribución específica de "dirigir y coordinar todas las actividades relativas a la Marina Mercante Nacional e Industrias Conexas, así como a su promoción y fomento".

En resumen, ha llegado el momento de aplicar nuestra "Política de navegación fluvial, lacustre y marítima" con soberanía e independencia, ejerciendo los derechos que nos reconoce la comunidad internacional que consagra la libre navegación de las rutas marítimas por todos los países del mundo. Para ello, es preciso crear la flota mercante nacional que representa un primer paso para la formación y desarrollo de la conciencia marítima boliviana y el medio más positivo para afirmar nuestra política de retorno al mar. El nacionalismo que significa en síntesis defensa del interés nacional exige que el estado tome a su cargo la tarea de desarrollar el transporte marítimo, fluvial y lacustre, sector estratégico que por su importancia merece toda prioridad.

Necesidades básicas

Por MARIO BLACUTT MENDOZA

La Primera Conferencia Mundial del Empleo ha decidido adoptar la satisfacción de las necesidades básicas, como objetivo explícito en cualquier proceso de Desarrollo.

Dentro de las diferentes políticas que esto entraña para un país en desarrollo, parece evidente que una estrategia así concebida, precisa de un crecimiento económico considerable (del 8% al 10% anual) y una redistribución más equitativa del Ingreso Nacional.

Sin embargo, cualquiera que sea la modalidad que cada país escoja, existen algunos problemas que tendrán que resolverse en sentido general.

El primero se refiere a la definición misma del concepto "Necesidades Básicas". En este sentido, parecen que la satisfacción de necesidades mínimas de alimentación, vivienda, vestido, educación, salud y servicios públicos (transportes, agua potable etc), es un objetivo de tipo general que cubre adecuadamente el significado de los objetivos que ahora nos ocupan.

El segundo problema es más complicado y de tipo más particular, pues presenta la obligatoriedad de identificar qué es lo que cada país entiende por "Necesidades Básicas" en cada rubro.

Si tomamos la alimentación, por ejemplo, es muy cierto que los requerimientos mínimos hayan de ser muy diferentes entre la India, por un lado, y digamos, Ecuador, por el otro.

Porque es evidente que la dificultad no está en medir los requerimientos mínimos, sólo en términos de calorías y proteínas sino de los gustos, costumbres y modos de ser de cada pueblo en particular.

El sistema de preferencia que cada país tiene por determinados productos alimenticios en este caso, es el elemento que complica aun más el problema que ya de por sí es complejo. Si se pensara en una dieta "universal mínima", el problema sería mucho más fácil, y bastaría con escoger unos pocos productos de alto contenido en calorías, proteínas, etc. a un costo mínimo, y mediante una simple Programación Lineal, decidir exactamente lo que cada individuo debe comer, tal como se hace en las granjas avícolas o pecuarias más modernas.

Pero pensar en tales términos (y hay muchos que así piensan en este mundo nuestro) es confesar de viva voz, que se está viviendo en esferas muy lejanas a la realidad.

El ser humano no puede ser considerado como un ente que ha sido producido en serie, en base a un modelo genético preconcebido. No, la condición de ser humano abarca todo un sistema de apreciaciones subjetivas que lo distinguen como tal y cualquier política tendiente a mejorar sus condiciones de vida, debe tomar en cuenta y saber todo respetar esas características individuales.

Al mismo tiempo, es preciso también aclarar que existen ciertas peculiaridades casi similares entre individuos que se han desarrollado en grupos sociales, culturales, etc. comunes a todos ellos. Es por eso que aunque cada ser individual podemos hablar de naciones , países, o en general grupos humanos determinados y diferenciados unos con respecto a los otros.

Establecido entonces que cada país tiene sus propias características, queda aún por establecer quién habrá de identificar las necesidades básicas de cada país.

Sobre el particular, no hay consenso universal. Algunas opiniones estiman que debe existir un organismo a nivel mundial que estudie en cada caso, cuáles son las necesidades mínimas tanto cualitativa como cuantitativamente.

Otras, consideran que tales estudios deben realizarse a nivel regional (grupos de países de acuerdo a continentes, o procesos de integración.

Sin embargo creo que esa tarea corresponde en primera instancia a cada país en particular. En principio me parece que es el gobierno de cada nación, el ente más autorizado para identificar cualitativa y cuantitativamente los requerimientos mínimos de su respectivo país.

Pero, abocados como están los diferentes gobiernos, en brindar mayor participación a sus respectivos pueblos en la toma de decisiones de tipo económico y social, estimo que una representación tripartita de trabajadores, empleadores y gobierno, sería el medio más eficaz y justo para realizar la tarea.

Si esa representación cree oportuno solicitar cooperación técnica a un organismo internacional; podrá hacerlo, pero teniendo en cuenta que la decisión corresponde siempre a la parte nacional y que la parte foránea tendrá sólo una capacidad de asesoramiento técnico.

Hay muchos problemas nuevos que la economía moderna tiene que enfrentar, problemas que analizaremos posteriormente, el primero de ellos es el de identificar cuáles son las necesidades básicas en nuestro país y de qué manera pueden ser satisfechas en el menor tiempo posible.

Lograr que los grandes contingentes de bolivianos que ahora viven marginados, puedan satisfacer cada vez más adecuadamente sus necesidades mínimas, será mucho más digno. que ver nuestras calles citadinas atborradas de ultimo modelo y que observar a nuestros estratos medios y altos, pavonearse en El Prado al lucir sus trajes hechos con cortes ingleses y diseños parisinos.

Preparativos para la Quinta Conferencia de No Alineados

POR JOAN MIRIC
Servicio Especial de IPS

BELGRADO, (IPS). La diplomacia yugoslava, conocida como muy activa y hábil, nunca probablemente trabajó como lo está haciendo ahora. Las consultas, los viajes, las visitas, los encuentros, las plataformas y proyectos escritos... son solamente algunos de los marcos visibles de actividad que está desarrollándose en momentos, en que la mayoría de los yugoslavos, en este verano europeo, piensa en sus vacaciones en el mar, en las montañas o en las aldeas campestres. Para los diplomáticos yugoslavos no hay vacaciones este verano. La razón consiste en una sola palabra : Colombo.

Es la capital de Sri Lanka, país isleño en el Océano Indico donde tendrá lugar en la segunda mitad de agosto la Quinta Conferencia Cumbre de Países No Alineados. Esta cita asiática de más de las dos terceras partes de los países miembros de las Naciones Unidas no será de ninguna manera un festival de más de los discursos, declaraciones, sino un encuentro del más alto nivel, y de la más alta responsabilidad destinado a hacer algo más concreto que lo realizado en todas las cumbres anteriores.

La situación actual del mundo, desde luego, exige pasar de las solemnes declaraciones a las acciones en procura de las soluciones a problemas que tocan a la puerta de toda la humanidad.

La renovación en las relaciones económicas internacionales para que sea establecido un nuevo y más justo orden en estas relaciones es lo que se espera de la quinta cumbre de Colombo. Algunos diplomáticos extranjeros acreditados aquí dicen que Colombo va a obtener, por lo menos, a señalar por lo menos un mundo nuevo, más fructífero y beneficioso para todos los pueblos. La tarea, naturalmente, no es tan fácil. Lo demostró hace pocas semanas la cuarta UNCTAD, celebrada en la capital de Kenia, Nairobi. Hay resistencias, grupos poderosos, intereses determinados que desearían salvaguardar lo actual de las relaciones internacionales.

Pero han nacido mientras tanto otro mundo y otras mentalidades y necesidades nuevas. El reciente seminario petrolífero que tuvo lugar en la Ciudad de México vino a testimoniar que ya no son factibles las normas establecidas en el mundo durante la primera mitad de este siglo o en el curso del siglo pasado, que marcó la estabilización del capitalismo clásico. Los no-alineados y otros países en vía de desarrollo exigen enérgicamente el cambio de las reglas por la Práctica de la vida contemporánea. Resistir a estos vientos del futuro podría ser muy grave; como lo dijo tantas veces, entre otros estadistas del "tercer mundo", el Presidente Mexicano Luis Echeverría. En Colombo se reunirá el Comité de Coordinación de los No—Alineados. celebrado en Argel, vino a actualizar estos como también otros problemas en el mundo, creados por los grupos tradicionales del poder mundial.

La declaración yugoslava para Colombo estará encabezada por el Presidente Tito, y compuesta por las más altas personalidades del gobierno según los despachos de Colombo. El pequeño país, anfitrión, está haciendo tremendos esfuerzos para asegurar todas las condiciones necesarias. El orden del día de la Quinta Cumbre es muy extenso.

Resume, en lo sustancial, todo que se ha hecho después de la Cuarta Cumbre en Argel, y todo lo que fue señalado en Naciones Unidas asimismo en las reuniones y actividades específicas, de los no—alineados y otros países en vía de desarrollo durante los tres años transcurridos.

En estos tres años, empezaron por la primera vez a producirse colaboraciones concretas y determinadas entre estos países. El nacimiento del nuevo Sistema Económico de América Latina es, entre otras cosas, considerado aquí como algo también concreto en la escena mundial, gracias a las iniciativas de países que forman parte del mundo que se reúne dentro de pocas semanas, en Colombo.

El escenario de la guerra de nuestra independencia

Por VICTOR SANTA CRUZ

Es algo grandioso, casi indescriptible el extenso y maravilloso escenario de la prolongada lucha que sostuvieron durante tres lustros, en tierras del Alto Perú, los guerrilleros patriotas y las milicias del ejército español.

Pocos han de ser seguramente en el mundo, los teatros de guerra que tengan algún parecido. alguna analogía, con la dilatada meseta altiplánica, encerrada al Norte y al Sur, al Oriente y al Poniente. por aquellos majestuosos nevados de los Andes, por sus quiebras, precipicios y barrancos de las cordilleras, y por esa atmósfera especial, llena de una magnética atracción de cielo, en la cual se siente como en ninguna otra parte, la fuerza de la montaña.

En la montaña, es la cabal acepción de la palabra. Una montaña que se empina bruscamente desde las orillas del MAR hasta alcanzar la meseta, situada a los CUATRO MIL metros de altura, para enseguida continuar su portentoso ascenso hasta las cumbres de los Andes, que se levantan a los SEIS y SIETE MIL metros de altura.

Empero, para llegar a la meseta, sea desde las orillas de la costa, o bien desde los llanos del Oriente, es preciso ascender más de los CUATRO MIL metros, en busca de los fáciles pasos abiertos por la propia naturaleza, entre montañas y montañas de la cordillera.

Lo ahí que el escenario de la Independencia Altoperuana no tenga parangón en el mundo entero. Porque aquí, cada breve, cada despeñadero, es un precipicio de centenares de metros y más abajo de cada precipicio, hay bodavia otros, otros más, en una sucesión inacabable y desesperante. Y luego que se llega al fondo de la barranquera, se encuentra de cuadonios torrentes de agua, cuyo paso, las más de las veces, constituye un serio problema para los viajeros.

Acá y allá existen vados, que resultan infranqueables en las épocas de lluvias. Los puentes, en los tiempos de nuestro relato, eran rarísimos y acaso se los podría contar con los dedos de las manos en todos los territorios del Alto Perú. Entonces, los hombres y las caballaduras corrían serios y graves riesgos al atravesar los caudalosos torrentes existentes en cada uno de los distritos de la Real Audiencia de los Charcas. Por ahí también, había que ascender por las faldas del cerro opuesto, siempre flanqueando insondables precipicios, cruzando estrechas gargantas o reptando por desfiladeros que parecían imposibles para el tránsito de hombres y menos por cierto para las caballaduras.

Unas veces las serranías, especialmente en la parte boliviana, estaban cubiertas por impenetrables arboledas y enramadas, pobladas por serpientes, alimañas e insectos. Y otros lugares en las partes altas, las faldas de los cerros se mostraban en cruda desnudez, donde no era posible encontrar un asidero para evitar la caída al precipicio.

Los pocos senderos, mal llamados caminos, que existían en el territorio del Alto Perú, servían para ir de la montaña al valle, o del valle al llano, en una verdadera peregrinación no exenta de riesgos, penalidades y fatigas sin cuento.

Estos caminos, abiertos, algunos de ellos desde las remotas épocas del Incario, eran perfectamente conocidos por todos los guerrilleros patriotas en la prolongada lucha de nuestra Independencia. Pero los guerrilleros del Alto Perú, cabían en este terreno una ventaja a las milicias realistas, pues conocían mejor que éstas, los ocultos pasos, desfiladeros y "chiseches" que existían fuera de los senderos y que acortaban considerablemente las rutas existentes.

Sin embargo, estos pasos y desfiladeros resultaban mucho más peligrosos que los senderos, ya que a veces se hallaban abiertos en una y resbaladiza roca, o bien cruzaban por montes cubiertos de espesa enramada que escondía quizá a la mirada algún precipicio.

Esos desfiladeros fueron en algunas ocasiones la salvación de los guerrilleros, pues en otras oportunidades constituyeron veladas trampas. pues resultaba que, por algún desplazamiento de tierras el paso quedaba interrumpido, sin que los patriotas pudieran avanzar o retroceder.

Y si la retirada era para caer en manos de las fuerzas realistas. de las cuales precisamente huían para evitar su destrucción.

Con todos sus inconvenientes y peligros. esos ocultos pasos conocidos pasos y desfiladeros de la cordillera, de las montañas y de los valles, estuvieron entre los grandes recursos que tuvieron los guerrilleros para igualar sus escasas y mal armadas fuerzas con las milicias realistas, poderosamente bien equipadas de los realistas.

Esos desfiladeros sirvieron para acortar distancias. La cual no permitía vencer en pocas horas lo que por los senderos habrían sido largas caminatas de varios días. Por ahí también, la sorpresa con que muchas veces se presentaban ante campamentos enemigos, era tan grande, que se creía que estaban muy distantes de las montoneras.

Huelga decir que el factor sorpresa constituyó una de las más poderosas tácticas utilizadas por los patriotas, al extremo de que algunas de las mismas tropas realistas, a los realistas verdaderos fantasmas, pues un día se presentaban aquí para aparecer en el día siguiente muchas leguas de distancia.

Aparte de esas ventajas que daban los desfiladeros y pasos ocultos a los patriotas, en muchas otras ocasiones resultaban infranqueables para los realistas, aun cuando los hubieren logrado conocer, a causa de la mucha impedimenta que tenían los españoles.

Vastísimo fue el escenario en el cual se desarrolló la guerra de la Independencia Altoperuana. Con el propósito de solo mencionar algunos de los principales parajes que fueron testigos del denuedo y heroísmo de los patriotas, a la par que de la valentía de los realistas nos referiremos a AYOPAYA durante mucho tiempo y en diferentes épocas de esa lucha, cuyo lugar era el cuartel general de las guerrillas del heroico Lanza.

Ese extenso territorio de frecuentes combates estaban situados al Noroeste de COCHABAMBA, que limita con las provincias de SUR YUNGAS y de INQUISIVI, pertenecientes a la Intendencia de LA PAZ.

Créditos de FAO para el pequeño agricultor

ROMA, Junio (IPS). El mes próximo se presentará a la aprobación del Consejo de la Organización de las Naciones Unidas para la Agricultura y la Alimentación (FAO) un programa internacional para facilitar el acceso al crédito de los campesinos de escasos recursos.

La correspondiente propuesta de plan internacional para el desarrollo del crédito agrícola, fue examinada aquí la semana pasada por expertos antes de las organizaciones internacionales de ayuda y de numerosos países en desarrollo, que la encontraron factible. Fue formulada por recomendación de la Conferencia Mundial de la FAO sobre crédito agrícola, celebrada el año pasado, que insistió en la necesidad de intensificar la ayuda internacional a las instituciones de crédito de los países en desarrollo con vistas sobre todo a alcanzar a la gran masa de pequeños campesinos.

La sección de crédito de la FAO se ocupará, si se aprueba la propuesta, de poner en marcha el plan, en el que podrán participar todos los países miembros de la FAO.

El representante del Barclays Bank International anunció que dicho banco está dispuesto a financiar la primera fase de un programa encaminado a determinar cuáles son las necesidades de equipo de capacitación en materia de crédito agrícola en los países en desarrollo. El gobierno del Reino Unido estaría preparando a respaldar la continuación del programa.

La capacitación es uno de los tres aspectos fundamentales del plan. Los otros dos son asistencia a la dirección y provisión de capital inicial. Las instituciones de crédito que tengan dificultades necesitarán ayuda en estos tres aspectos, podrán extender sus servicios a los pequeños agricultores y atraer capital adicional para ampliar los préstamos.

El nuevo plan permitirá a la FAO iniciar muchos proyectos para el desarrollo del crédito agrícola, cosa muy necesaria dado que muchos de los sistemas de crédito existentes son tan reducidos que no alcanzan a manejar el volumen creciente de préstamos a la agricultura.

El nuevo plan permitirá a la FAO iniciar muchos proyectos para el desarrollo del crédito agrícola, cosa muy necesaria dado que muchos de los sistemas de crédito existentes son tan reducidos que no alcanzan a manejar el volumen creciente de préstamos a la agricultura.

De resultas de la crisis alimentaria mundial de 1972/73, los gobiernos en general de los países en desarrollo se han manifestado mejor dispuestos para ampliar el crédito como parte de sus actividades de fomento de la agricultura. La ayuda internacional, que también necesita ser ampliada, sirve de suplemento a los fondos de origen nacional.

Instabilidad de las exportaciones agrícolas

BRUSELAS, JUNIO (IPS). Un estudio reciente basado en estadísticas de 90 productos básicos y 126 países, demuestra que los países en desarrollo padecen mucho mas que los desarrollados las consecuencias de la inestabilidad de los beneficios obtenidos por la exportación agrícola. Ninguno de los ultimos muestra disminución alguna en sus tendencias anuales y mas de la mitad aumentaron sus beneficios a un promedio anual de más del 10 por ciento. Este es el caso de solo el 11 por ciento de los países en vías de desarrollo mientras que el 18 pr ciento padecio realmente una disminución. Los beneficios de esos países debidos a la exportación agrícola fueron menores en 1972 que 11 años antes.

Desgraciadamente, los países mas seriamente afectados tendieron al mismo tiempo a ser los mas dependientes de sus exportaciones agrícolas. Sólo en cuatro países desarrollados el 30 por ciento de sus exportaciones son agrícolas mientras que de los 100 países en vías de desarrollo estudiados 66 se encontraban en esta particular situación. Claro que para esos países muchos de los cuales poseen además una religiosa tradición de monocultivo- la inestabilidad endémica de las exportaciones agrícolas puede tener efectos desastrosos para toda su economía. Según el estudio, durante dicho periodo de doce años en diez países las fluctuaciones de las exportaciones agrícolas superaron el 20 por ciento y en una cuarta parte de los países en desarrollo la inestabilidad de los beneficios obtenidos por la exportación de sus más importantes productos básicos alcanzo un promedio del 37 por ciento.

En estas condiciones formular un Plan Quinquenal apropiado se convierte en una pesadilla. Los planificadores estatales han tenido que proponer programas de desarrollo poco realistas, poco seguros e inadecuados para la necesidades de sus países o han debido pensar en grande y correr el riesgo de ver desvanecer sus planes en el momento en que los beneficios obtenidos por la exportación comenzaban un descenso de duración imprevisible.

Aunque el estudio contiene conclusiones generales de gran importancia, pone en guardia contra generalizaciones aventuradas. Los promedios que reunen los porcentajes de inestabilidad de un grupo de países pueden ser engañosos. La inestabilidad debe ser estudiada en el contexto de una sola economía nacional.

Por ejemplo, la inestabilidad mundial de los beneficios del café durante dicho periodo alcanzó un promedio de 16 por ciento anual, pero en Burundi, donde el café representa el 82,4 por ciento del total de sus exportaciones, el promedio anual de fluctuación fue del 21 por ciento. En Burundi, donde el café representa el 82,4 por ciento del total de exportaciones, el promedio de la fluctuación fue del 22 por ciento. La república arabe del Yemen Etiopia, Kenya, Uganda, Tanzania y Angola, para todos los cuales el café es una de las principales exportaciones, padecieron fluctuaciones superiores al 10 por ciento.

La estadística , en efecto, sugiere, y no solo para el café, que los países que dependen sobre todo de un solo producto para sus exportaciones tienden a padecer fluctuaciones superiores a los promedios mundiales de aquel producto. También muestran que los países que ocupan un puesto importante en el mercado mundial de un producto determinado tienden a tener un modelo mas estable de sus ingresos obtenidos por la exportación que aquellos otros que ocupan lugares menos destacados. Los productores de café sudamericanos tienen ingresos mucho más estables que los africanos. Y el trigo exportado por los países en desarrollo, en cuales representan sólo el 4,3 por ciento del mercado mundial tuvo fluctuaciones del 33 por ciento contra el promedio mundial del 9 por ciento.

En ausencia de acuerdos internacionales sobre productos básicos y de eficaces medidas de estabilización, los países exportadores del mundo en desarrollo suelen encontrar dificultades para garantizar que sus productos agrícolas les proporcionaran los ingresos deseados. Eso ejerce efectos desastrosos sobre sus economías y todo su proceso de desarrollo.

NOTICIA DE PERFIL

Un papelito para el Alcalde

Señor Alcalde:

Aprovecho de encontrarme en este momento en el consultorio del Dr. Mario Paz Zamora purificando mis bronquios para escribirle este papelito que se lo entregará el mencionado galeno, amigo nuestro y dirigente también del Bolivar.

Mientras inhalaba unas substancias rarísimas para limpiar la chimenea, supe que el Club Bolivar, entidad de la cual usted es Presidente y yo antiguo jugador de Primera División, había pagado en la Alcaldía una multa por infringir los reglamentos municipales y que esa orden fue firmada por el propio Alcalde, que es usted.

Me gustó mucho este hecho, señor Alcalde y fue tontonces que me dije: voy a escribirle un papelito al Burgomaestre (como dicen los cultos) para felicitarle por lo hecho y sacar de él algunas enseñanzas para la ciudadanía. Poca gente, señor Alcalde, sanciona las infracciones de sus amigos y parientes y no es raro en este país decir cosas tan graves como éstas: "puedo pasar mis cositas por la frontera porque el vista es mi tío", o "mete un pase-coca en la olla porque el vista es mi hermano". Renta porque hace años que trabaja allí la hermana de mi cunado".

Illi está el mérito de este pequeño hecho que comentamos ahora: usted le ha hecho pagar una multa al Bolivar (que para usted vale más que una multa para mí) por haber infringido el reglamento municipal. Y ese es como multarlo a su padre , a su hijo, o al amigo más querido. Y eso tiene que saber la gente porque una cosa son las obligaciones y otra es la amistad, o el parentesco, o el compadrerio.

Otro sería este país, señor Alcalde, si mucha gente procediera en esta forma. Imaginemos que el Comandante de las Fuerzas Armadas sancionando públicamente a un miembro de su institución por hacer cositas que van contra el reglamento. ¿Se da cuenta, señor Alcalde, lo que ganarían las Fuerzas Armadas si alguna vez sucediera esto que le digo...? Claro, que es muy difícil lo que sugiero, pero alguna vez tiene que ser así.

Seguramente usted ha asistido a alguna de las varias fiestas que ha ofrecido la Policía Boliviana con motivo de su sesquicentenario. Yo estaba esperando que el Coronel Pablito Caballero ordenara que todos los policías que infringieron la ley del Estado de Sitio y se pasaran de la hora – sabiéndolo nuestros uniformados por la Policía y llevados a la Jefatura. Porque no hay derecho, señor Alcalde, cada noche tengo que hacer milagros para llegar a mi casa a la hora que fija el Auto de Buen Gobierno y volar de donde me encuentre para que nadie pueda decir que he infringido la ley, la del Estado de Sitio y la Matrimonial. En cambio, mis amigos policías, al menos varios de ellos, se quedaron hasta tarde con el pretexto de vigilar el órden.

Y así en muchas cosas, señor Alcalde. Ahora que ha sancionado usted al Club Bolivar su autoridad se ha reforzado y con ella podrá cobrar multas al club The Strongest, siempre que ellos infrinjan los reglamentos municipales. Deseando que siga usted invicto tanto e terreno deportivo como en el sentimental y también e municipal, reciba usted mis saludos.

PAULOVICH

Comité de Coordinación impulsará actividades agrícolas en Oruro

ORURO, 30 (PRESENCIA) - Un Comité de Coordinación Agropecuaria fue formado en esta ciudad, para impulsar las actividades agrícolas, ganaderas y piscícolas del Departamento, en trabajo conjunto con las diversas instituciones que funcionan con este objeto en Oruro.

La nueva organización es consecuencia de la Primera Mesa Redonda de Coordinación Interinstitucional del Sector Agropecuario de Oruro, . Otra de sus conclusiones sobresalientes es la decisión de efectuar, a corto plazo, un Foro Agropecuario, para considerar con mayor detenimiento, en procura de soluciones prácticas, los problemas y necesidades de la actividad agropecuaria del Departamento.

RESULTADOS

En los siguientes días, se dará a conocer los resultados de la Mesa Redonda de Coordinación Interinstitucional. Entre tanto, se adelantó, como los más importantes, los siguientes, de manera resumida, tomando en cuenta aspectos prioritarios de cada una de las entidades participantes en el evento:

Manejo de cuencas hidrográficas en los ríos Desaguadero, Lauca, Lacajahuira. En el aspecto ganadero ovino, manejo y mejoramiento, para los camélidos, establecimiento de pre-cabañas repoblamiento y establecimiento de un centro de investigación en la provincia Sajama. Para la ganadería bovina , introducción de nuevos ejemplares, a nivel de experimentación, producción y mejoramiento de razas.

En lo referente a lechería y producción de carne, establecimiento de una estación experimental en la provincia Avaroa, área de Tacagua, para lo cual se pedirá la cooperación de la Misión Suiza, con base de operaciones en Cochabamba. Funcionamiento de Centros Piloto en CADEA, Condoriri y Huancaroma.

PRODUCCION AGRICOLA

En lo que concierne a la producción agrícola, la Primera Mesa Redonda de Coordinación Interinstitucional del Sector Agropecuario de Oruro, resolvió dar mayor prioridad al cultivo de la quinua, para lo que prestará todo su apoyo a la Empresa Nacional de la Quinua, dependiente de la Universidad Boliviana Técnica de Oruro y a la creación de la Subestación Experimental, en Salinas de Garci Mendoza, principal productor de este cereal en el país.

También volcará su atención hacia la producción de semillas de papa, conservación de cosechas y su comercialización. En cuanto a la cebada y avena, se introducirán nuevas variedades de tipo industrial y se mejorarán las variedades nativas. En lo concerniente a pastos y forrajes, se mejorarán los recursos altiplánicos, conservación de praderas e introducción y creación de praderas artificiales.

En lo relativo a Recursos Naturales, se comprenderá el manejo de las cuencas hidrográficas, en el aspecto forestal, la instalación de viveros y el repoblamiento de plantas nativas.

También dentro de las actividades del Comité figura el incremento de las actividades piscícolas, para lo que apoyará la creación de una estación en la represa de Tacagua.

Asimismo, el Comité asumió la obligación de efectuar contactos con organismos nacionales e internacionales afines, para darles a conocer la potencialidad agrícola y ganadera del Departamento e interesarles en programas agropecuarios.

EL COMITE

El Comité de Coordinación Agropecuaria está integrado de la siguiente manera:

Presidente, ingeniero Leandro Chirinos, representante del Ministerio de Asuntos Campesinos y Agropecuarios. Primer Vicepresidente, ingeniero Germán Ugarte, representante de la Corporación de Desarrollo de Oruro. Segundo Vicepresidente, Marcelino Calizaya, representante de la Federación Departamental de Trabajadores Campesinos. Secretario General, ingeniero Porfirio Chávez, representante de la Universidad Boliviana Técnica de Oruro.

CORDECO proyecta instalar un centro de información agrícola

COCHABAMBA, 30 (PRESENCIA): Los personeros de la Corporación Regional de Desarrollo estiman que es necesario organizar centros de información sobre la producción y comercialización de productos en las diferentes subregiones agropecuarias del Departamento.

Añadieron que es indispensable que las distintas instituciones que tienen que ver con ese rubro de la actividad productiva adnen esfuerzos y recursos para organizar dichos centros de acopio, cuya finalidad consiste en estabilizar el precio de los productos agrícolas para beneficiar a los campesinos.

ORIENTACION

Los técnicos de la Corporación de Desarrollo han visto la necesidad de proporcionar una mejor orientación y asistencia técnica a los campesinos de Cochabamba, sobre la producción y comercialización de sus productos agropecuarios. Con este motivo, uno de los personeros del ente de desarrollo se trasladó a las zonas de Mizque y Aiquile y pudo establecer que los trabajadores agrarios no cuentan con una mínima orientación ni asistencia técnica sobre los sistemas que deben utilizar para su producción, ni en torno a los mercados de consumo y obtener de esa manera mejores ingresos.

Preguntados varios agricultores sobre el motivo por el cual no incrementaban su producción en varios artículos que a la vista son de excelente calidad, contestaron "que no sabían donde comercializarlos".

Por todas estas razones, los técnicos de esa entidad están dispuestos a prestar mayor atención técnica.

Procesan en Tarija los créditos para el fomento de la viticultura

TARIJA, 30 (PRESENCIA).- El Banco Agrícola de Bolivia procesa actualmente las solicitudes de crédito para el cultivo de la vid en Tarija, para desembolsar fondos que, originalmente, han sido proporcionados por el Banco Mundial.

De acuerdo con la mente del ente financiador, se beneficiará principalmente, a los pequeños propietarios y a los agricultores afiliados en las diferentes cooperativas, especialmente en las Cooperativas "Santiago" Limitada y "La Angostura" Limitada; que son las principales productoras de uva en el Departamento.

Por otra parte, el Banco Central de Bolivia, en cumplimiento de un Decreto Supremo dictado por el Presidente Hugo Bánzer Suárez, el 15 de abril pasado, ha puesto a disposición del sistema bancario nacional la suma de un millón de dólares americanos , con destino a fomentar el mismo cultivo. Los créditos son otorgados a ocho años de plazo, siendo los cuatro iniciales de gracia.

Con estas líneas de préstamos, creadas en favor de los agricultores tarijeños, se espera un considerable incremento en la producción de uva en este valle, que permitirá el normal suministro de materia prima a las nuevas plantas industriales que se montan aquí y que, en el futuro cercano, tendrán una capacidad instalada para aproximadamente diez millones de litros de productos elaborados.

Siendo la vid uno de los productos agrícolas de más alta rentabbilidad, se prevé un vigoroso impulso a la economía regional. Según estudios realizados por la empresa consultora Prudencio Claro Asociados, en el valle de Tarija se pueden aprovechar cinco mil hectáreas para este tipo de cultivos. El estudio ha sido firmado, las excelentes condiciones de suelo.

Es muy bajo en Cochabamba el índice de afecciones gripales

COCHABAMBA, 30 (PRESENCIA).- "La epidemia de gripe que afectó a una parte de la población ha decrecido y puede decirse que existe en una escala mínima, como resultado de la estación invernal", dijo el Director de la Unidad Sanitaria, doctor Rubén Gonzales, refiriéndose a las afecciones que molestaron a algunos sectores de la población.

CAMPAÑA DE VACUNACION

Refiriéndose a la campaña de vacunación, el doctor Gonzales indicó a la prensa que por el momento se había suspendido toda campaña de vacunaciones, por cuanto la temporada invernal no es propicia para estos trabajos, y que se reanudarán en la próxima estación.

En cuanto a la campaña contra la poliomielitis, el doctor Gonzales manifestó que se reiniciará el próximo mes de Julio y las vacunaciones contra la tuberculosis sufrirán una demora, pero posteriormente continuarán en las áreas rurales.

EPIDEMIA EN SIPE SIPE

La epidemia que azotó algunos sectores de pobladores en Sipe Sipe, al final se redujo a un manto gripal, que postró en cama a la población infantil y que la Comisión que había viajado a esa zona evidenció que en el aspecto relativo a control de salud no se registraron problemas en la zona, que la epidemia es propia de la estación y que se debe, fundamentalmente, a las bajas temperaturas.

Refiriéndose al estado de salud de la población de la capital y provincias, el doctor Rubén Gonzales Director de la Unidad Sanitaria, señaló que no acusó problemas ni alteraciones, salvo las gripes que se habían manifestado y que dieron lugar a una atención adecuada. Por lo demás, señaló, que no existieron mayores problemas y que las comisiones han trabajado con toda responsabilidad, ante cualquier brote.

Con crédito de SENDU construirán aceras y pretiles en Trinidad

TRINIDAD, 30 (PRESENCIA).- Con la firma del convenio en La Paz, justamente con SENDU, la Alcaldía Municipal iniciará en breve la construcción de aceras y pretiles en todo el barrio norte de San José, por un valor de $b. 3.275.680.58 que la firma FORUN adjudicó y que verificará la obra en el plazo de cinco meses.

El arq. Constanzo Gismondi, director de SENDU, acompañado por el Arq. Aramayo, Jefe del departamento de proyectos, estuvieron en la apertura de las propuestas y manifestaron que los documentos definitivos estarían sujetos a estipulaciones convencionales que esta entidad tiene.

La Alcaldesa, Esther de Yáñez, viajará dentro de poco a la sede del gobierno para finiquitar la documentación, pues la comuna es la entidad que recibe este crédito.

Por otra parte la Alcaldesa manifestó que dentro de su cronograma de trabajos impostergables y ya iniciados, está la refacción del edificio comunal en uno de los pabellones principales de la planta alta, así como los corredores. Para lo posterior, prosiguió, tenemos proyectado levantar una planta más en las edificaciones interiores, pero todavía esto está sujeto a una presupuestación especial, para la gestión venidera".

También hizo conocer que habiendo conseguido del gobierno el permiso para la exportación de 30.000 piezas de cueros vacunos, está incluyendo la producción de otras alcaldías del interior del departamento, para que su comercialización rinda mayores beneficios y el pueblo perciba los dividendos que son necesarios para la realización de trabajos urbanos en cada localidad.

En su programa de trabajos, explicó que ha lanzado el segundo llamamiento para la ampliación del mercado central, donde se construirá un edificio de importantes dimensiones.

PURA PRACTICA

Aprenda a conducir automóvil

ACADEMIA "INDIANAPOLIS"
Av. Mariscal Santa Cruz 999 esquina Yanacocha.

Consejo Nacional de Edificaciones Escolares "CONES"

MINISTERIO DE EDUCACION Y CULTURA

2da. CONVOCATORIA Nº. 4/76

Por disposición de la Dirección Ejecutiva de CONES, se convoca a las Empresas Constructoras de 1ra., 2da., y 3ra., categoría a presentar propuestas con las formalidades establecidas en el Decreto Ley de Licitaciones y Contratos de Obra Nº. 10120 de 2 de febrero de 1972, para la ejecución de la siguiente obra:

ESCUELA "ISMAEL MONTES" - VILLAMONTES - TARIJA

Esta obra se realizará con fondos del 1% "Plan Nacional de Edificaciones Escolares" (Gestión 1976)

Los planos, especificaciones y demás documentos de convocatoria, pueden adquirirse en nuestras oficinas de La Paz, Av. Camacho esq. Loayza, (Edif. Banco Boliviano Americano) piso 10, previo el pago de $b. 1.200.-

Las propuestas deben presentarse en la División Técnica de CONES, de acuerdo a lo establecido en los Arts. 19, 20 y 21 del antes mencionado D.L. 10120 y de los requisitos que se indican en el Pliego de Especificaciones, hasta horas 18:00 (6 p.m.) del día 15 de Julio de 1976.

La apertura de propuestas tendrá lugar en presencia de los interesados en la reunión de Junta de Licitaciones de CONES, el día 22 de Julio de 1976, a horas 15:00 p.m.

La Paz, 26 de junio de 1976

Director Ejecutivo de CONES

Ministerio de Planeamiento y Coordinación
Instituto Nacional de Estadística (INE)
Encuesta de Hogares (mano de obra) Ciudad de La Paz

En cumplimiento de sus específicas funciones el Instituto Nacional de Estadística (INE) realizará desde el 5 de Julio y por un período de tres semanas una encuesta de hogares en la ciudad de La Paz.

El principal propósito de la encuesta es el de determinar las características de la mano de obra.

Los encuestadores del INE debidamente acreditados visitarán las viviendas pre-seleccionadas en toda la ciudad para lo cual solicitamos brindarles su cooperación.

La Paz, 29 de junio de 1976

Ministerio de Industria, Comercio y Turismo

COMUNICADO

SE COMUNICA A LAS INSTITUCIONES INTERESADAS QUE EL "PLAN QUINQUENAL DE DESARROLLO INDUSTRIAL" (2 TOMOS) ESTA A LA VENTA EN LA DIRECCION GENERAL DE INDUSTRIAS POR $b 200.-

La Paz, Junio de 1976
Ing. Oscar Zapata Zegada
Director General de Industrias

EVITE LAGRIMAS...

CUIDE LA SALUD DE SUS HIJOS

Los padres de familia responsables controlan la salud de sus hijos en los Centros Médicos

MINISTERIO DE SALUD - DIVISION MATERNO INFANTIL Y B.F.

LAB INFORMA)

El Lloyd Aéreo Boliviano tiene el agrado de comunicar a sus usuarios que, en vista de la enorme demanda de pasajes a Panamá y Miami, ha programado un VUELO ESPECIAL (de pasajeros y carga), a realizarse el próximo viernes 2 de julio, con destino a las mencionadas ciudades.

En consecuencia, los interesados podrán obtener sus respectivos pasajes en las oficinas del LAB, llamando a los teléfonos 24114, 43511 y 43512, o en cualquier Agencia de Viajes.

La Paz, junio de 1976.

cesen

SISTEMA DE ENSEÑANZA PROGRAMADA

INICIAMOS NUEVO CICLO

—ADMINISTRACION DE EMPRESAS
—DECORACION DE INTERIORES
—CURSO PERMANENTE DE TELEX
LABORATORIO AUDIO-VISUAL

ASPIAZU 356 TELEFONO 40442

CENTRO SUPERIOR DE ENSEÑANZA

BIENVENIDOS — LA PAZ - BOLIVIA AV. 16 DE JULIO 1636 — Turismo Balsa

P. IBT 000-7

Colombia

XI Feria

FERIA INTERNACIONAL DE BOGOTA JULIO 1976

IT-6AV1 BALSA

Bogota
Hoteles
Paseos
Negocios
y mucho mas

Cartagena

Hoteles
Playas
Paseos
Mariscos
Noches tropicales

Unica salida 10 de julio
Combine los negocios y el placer
Visite la Feria de Bogotá y las playas

TURISMO BALSA LTDA
SUCURSAL COCHABAMBA
CALLE BOLIVAR 3537
TELEFONO 3503-2138
COCHABAMBA

TURISMO BALSA LTDA
EDIFICIO ALAMEDA P BAJA
TELEFONOS 54049-56566
CASILLA 5889
LA PAZ

CANDELARIA TOURS
CALLE BOLIVAR 409
TELEFONOS 1661-1099
SUCRE

Pronostican solución satisfactoria en el problema del Canal de Panamá

EAST LANSING, MI-GAN, 30 (AP). Un alto onario de la Or-zación de los Estados ricanos pronosticó hoy las negociaciones con s a un nuevo tratado del al de Panamá terminarán orma satisfactoria para as partes.

John Ford, asesor del retario General de la OEA andro Orfila, añadió que relaciones entre la érica Latina y los Estados dos han mejorado en for-perceptible en lo que va año.

Ford dijo que la reciente eferencia de la OEA en tiago de Chile pareció demostrar una mejora en las relaciones entre las dos regiones.

"Si me hubiesen preguntado en enero o febrero, habría dicho sin duda que se alejaba la posibilidad de una labor conjunta entre Estados Unidos y la América Latina. Ahora, y creo que debido a Santiago, la brecha ha sido contenida", dijo.

Refiriéndose al documento aprobado por la OEA en que esta organización instó a concluir "un tratado nuevo, justo y equitativo", Ford dijo que "esto significa un tratado que tome en cuenta los intereses de ambas partes— el deseo panameño de ejercer su soberanía y el estadounidense de tener una vía marítima".

Ford lamentó que las negociaciones se hubiesen transformado en tema de debate entre el Presidente Gerald Ford y su contrincante en la campaña electoral republicana, Ronald Reagan.

"Existe cierta ventaja en el hecho de que se escribe más acerca de ello y la gente entiende que no somos dueños del Canal y que no lo compramos", dijo Ford. "Por otra parte, los escolares y otros leen acerca de ello en el sentido adverso de la dominación norteamericana".

GRAN CONCURSO CULTURAL — El BANCO del SABER — ASESORADO POR EL BANCO DEL ESTADO

CHEQUE DE RESPUESTA

La Paz ..... de ..... 197.... PUNTOS .....

PAGUESE A LA ORDEN DE .....

La suma de éste puntaje, por la siguiente respuesta: .....

DOMICILIO FIRMA

Yacimientos Petrolíferos Fiscales Bolivianos

Licitación Pública Nº. 8/76

Aceites Industriales Terminados

Se invita a las firmas interesadas a la provisión de ACEITES INDUSTRIALES TERMINADOS, se sirvan solicitar los pliegos de Condiciones y Especificaciones en el 4°. piso División Adquisiciones, previa cancelación de $b. 50.-- por c/u en la Sección Caja 3°. piso del Edificio Central.

Las propuestas en sobre cerrado, lacrado y con formalidades legales, deberán ser presentadas en la oficina de la Junta de Adquisiciones 4°. Piso del Edificio Central hasta el 30 de Julio de 1976 a hrs. 18:00.

La Paz, 28 de Junio de 1976

ORIGINAL FIRMADO POR
CARLOS DELIUS
Gerente General a.i.
GERENCIA GENERAL

Consejo Nacional de Edificaciones Escolares "CONES"

Ministerio de Educación y Cultura
2da. Convocatoria Nº 6/76

Por disposición de la Dirección Ejecutiva de CONES, se convoca a las Empresas Constructoras de 1ra. 2da., y 3ra. categoría a presentar propuestas con las formalidades establecidas en el Decreto Ley de Licitaciones y Contratos de Obra Nº 10120 de 2 de febrero de 1972 para la ejecución de la siguiente obra.

UNIDAD ESCOLAR EN MUYUPAMPA - CHUQUISACA

Esta obra se realizará con fondos del 1% "Plan Nacional de Edificaciones Escolares" (Gestión 1976)

Los planos, especificaciones y demás documentos de convocatoria, pueden adquirirse en nuestras oficinas de La Paz, Av. Camacho Esq. Loayza (Edif. Banco Boliviano Americo) piso 10, previo el pago de $b. 1.200.-

Las propuestas deben presentarse en la División Técnica de CONES, de acuerdo a lo establecido en los Arts. 19, 20 y 21 del antes mencionado D.L. 10120 y de los requisitos que se indican en el Pliego de Especificaciones, hasta horas 18:00 (6 p.m.) del día 15 de Julio de 1976.

La apertura de propuestas, tendrá lugar en presencia de los interesados en la reunión de Junta de Licitaciones de CONES, al día 22 de Julio de 1976, a horas 15:00 p.m.

La Paz, 26 de Junio de 1976

Director Ejecutivo de CONES

EQUIPOS DE OXIGENOTERAPIA PARA USO DE EMERGENCIA EN:

Hoteles
Compañías de representaciones
Compañías de turismo
Compañías de transporte
Cines y teatros
Grandes almacenes
Consultorios médicos
Clínicas

EQUIPOS DE OXIGENOTERAPIA

- 3 tipos de mascarilla
- De fácil manejo
- Completamente portátiles
- Recargables
- CON GARANTIA DE SERVICIO Y RECARGA

CREDITOS

Liquid Carbonic de Bolivia S. A.

LA PAZ: Montes esq. Bozo-Tel. 41887 - ORURO: Pagador 1125
COCHABAMBA: Bolivar 3336 - SANTA CRUZ: Independencia esq. Lemoine - SUCRE: Audiencia 26

Acuerdo para impedir guerra nuclear entre URSS y Francia

PARIS, 30 (AP).- El Presidente Valery Giscard D'Estaing anunció hoy que Francia ha llegado a un acuerdo con la Unión Soviética sobre medidas destinadas a impedir el estallido accidental de una guerra nuclear entre los dos países.

Giscard afirmó que próximamente se formalizará el convenio, con un intercambio de cartas de intención entre los Ministros de Relaciones Exteriores soviético, Andrei Gromyko, y de Francia, Jean Sauvagnargues. El convenio complementa la ya existente "línea de urgencia" entre Paris y Moscú.

En un discurso que pronunció en el Palacio de Elíseo, en un almuerzo ofrecido a una delegación soviética visitante con motivo el décimo aniversario del Tratado de Cooperación Franco-Soviético de 1966, el Presidente dijo que llegó a ese acuerdo con el jefe del Partido Comunista Soviético, Leonid Brezhnev, en conversaciones de carácter privado.

"Teniendo presentes las responsabilidades que asumen Francia y la Unión Soviética en su carácter de potencias nucleares....el señor Brezhnev y yo decidimos hace algún tiempo resguardarnos de cualquier utilización accidental de las armas nucleares que poseen nuestros países", afirmó Giscard D'Estaing.

Fuentes oficiales indicaron que el gobierno francés informó hace un tiempo sobre el acuerdo logrado a los Estados Unidos y otros gobiernos occidentales.

Descartan posible creación de un organismo internacional comunista

BERLIN, 30 (AP) - El jefe comunista italiano, Enrico Berlinguer, declaró hoy que "no existe ni podría existir de ninguna forma un organismo internacional comunista, ni a nivel mundial ni europeo".

Berlinguer habló hoy en el día de clausura de la Conferencia de partidos comunistas de toda europa.

"La nuestra es una reunión entre partidos autónomos e iguales, que no procura establecer normas, ni limitar la actividad de ninguno de nuestros partidos. Y es importante que este debate sea abierto y público", declaró Berlinguer.

Sus palabras fueron las más enérgicas hasta el momento en la Conferencia en la que se han reunido los máximos dirigentes de 29 partidos comunistas, después de meses de intercambio de opiniones encontradas sobre la redacción de un documento final.

Los partidos italiano, francés, español, yugoslavo y rumano se negaron a incluir en el documento una afirmación de hegemonía soviética.

Finalmente, los rusos cedieron, sugiriendo que la Conferencia se efectuara un año después de lo programado.

Berlinguer pronunció su discurso después de otro en el que el Mariscal Tito pidió una reunión de la Asamblea General de las Naciones Unidas para analizar la reducción de armamentos y dijo que la actitud de no alineamiento con bloques mundiales era ya una fuerza que no podía ser ignorada.

Berlinguer destacó el hecho que su partido obtuvo el 34 por ciento de los votos de las recientes elecciones, y el derecho indiscutible de los pueblos de elegir su propia forma de gobierno y desarrollo.

Definió su posición sobre la adhesión de Italia a la Organización del Tratado del Atlántico Norte diciendo: "Luchamos para que el pueblo italiano pueda decidir en forma autónoma su camino político sin ninguna interferencia extranjera, dentro del marco de las alianzas internacionales a las que pertenecemos".

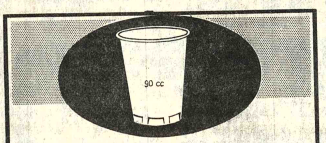

ULTIMA NOVEDAD

ENVASES PLASTICOS DESHECHABLES, PRACTICOS, HIGIENICOS Y ECONOMICOS. ESPECIALES PARA: CAFE, HELADOS, GELATINAS ETC.

PLASTOFORM LTDA.
Calle Omasuyos 129 (Temporal)
Agencia de Ventas por Menor:
Av. Mcal. Santa Cruz 1351 Edif. Litoral

SERVICE 4

La perfecta
REPARACION DE SU TELEVISOR

No se contente con menos. Datos de algunos de nuestros TECNICOS

Técnico autorizado Phillips de la ciudad de Buenos Aires.

Técnico jefe de fábrica de televisores en Argentina

Técnico con un récord de reparaciones en nuestro país:

40 Televisores reparados en jornada normal de 8 horas de trabajo en los centros mineros.

Nuestro negocio no es hacer pruebas, Creemos que el de Ud. tampoco.

HEROES DEL ACRE 1679 (San Pedro)

COBERTIZOS PARA AUTOMOVILES

TIPO MIAMI
ENTREGA INMEDIATA
Ocho metros cubiertos

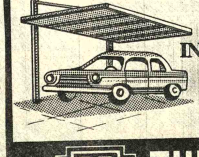

PRECIO INSTALADO $b. 4.100

TUPAC
Reyes Ortiz 65

Propugnan reparto del poder político entre negros y blancos en Sudáfrica

JOHANNESBURGO, JUN. 30 (AFP).- Los dirigentes negros de Soweto, "el suburbio mártir de Johannesburgo", presentaron hoy un plan que conduce a un reparto del poder político con los blancos, se supo aquí.

El plan rechaza la política de desarrollo separado (Apartheid) que preconiza el gobierno de Pretoria y lleva progresivamente a una presencia negra en el parlamento y en el poder.

El plan fue entregado por los responsables africanos al Secretario de la Administración Bantú, en una reunión que duró más de ocho horas.

Comienza preconizando medidas provisionales dando poderes políticos y administrativos más importantes a los Consejos Urbanos Bantúes y luego la presencia de una representación africana en los Consejos de Provincia.

El presidente de la Asociación por la Promoción Cultural y Educativa de los Africanos presentó este memorándum en nombre de 36 responsables negros urbanos, amenazando a las autoridades con nuevas confrontaciones violentas si no se adoptan decisiones positivas.

Dijo que esta nueva confrontación será de tal amplitud que el motín de Soweto que provocó 176 muertos, "parecería una merienda dominical de escolares".

Sin embargo, el líder africano estimó que "gracias a un diálogo sincero y a discusiones y consultas mutuas se podría dar al pueblo africano la posibilidad de participar en la administración y en las decisiones del país".

Según los delegados africanos el representante del gobierno estuvo imposible durante las ocho horas que duró la reunión, calificada de "franca" en un comunicado final que dio a entender que hubo divergencias entre los interlocutores.

Se habló también de salarios, cuestiones sindicales, transporte, vivienda y otras.

López Portillo candidato único para las elecciones en México

MEXICO, 30 (AFP) - José López Portillo, el próximo presidente de México, será el octavo civil y el sexto abogado que gobierne a este país desde la fundación del partido oficial, a fines de 1928.

El próximo domingo los mexicanos irán a las urnas para elegir a López Portillo, único candidato legal, quien el primero de diciembre de este año habrá sustituido en el cargo a Luis Echeverría.

López Portillo es postulado por el Partido Revolucionario Institucional (en el poder).

El partido oficial, bajo tres nombres ya ha llevado al poder a todos los presidentes que ha tenido México desde hace 48 años, exceptuando a Emilio Portes Gil y a Abelardo L. Rodriguez, abogado y general, respectivamente, quienes no fueron elegidos por el voto popular.

El PRI nació con el nombre de Partido Nacional Revolucionario durante el mandato de Portes Gil (1928/1930). Posteriormente, en el régimen del General Lázaro Cárdenas (1934-1940) cambió en Partido de la Revolución Mexicana.

Por designación del Congreso, Portes Gil sucedió en el poder al General Calles (1924-1928) a la muerte del, también, General Alvaro Obregón quien fue asesinado siendo presidente electo, a escasos tres meses de asumir nuevamente la jefatura del estado.

Muertos en Soweto serán enterrados individualmente

PRETORIA, SUDAFRICA, 30 (AP).- El Ministro de Policía James T. Kruger, anunció hoy que negó la autorización para efectuar un sepelio en masa de las víctimas del motín de la población negra de Soweto.

El pedido lo había formulado por la Asociación de Padres Negros a través del Magistrado de Johannesburgo.

En una declaración, Kruger manifestó que parecía que en la planificación de la inhumación conjunta intervenían agitadores que "muy probablemente podrían originar una renovación de los motines y hasta de la violencia".

Agregó que los parientes cercanos deberían identificar y reclamar los cuerpos de los muertos y proceder a la inhumación como es habitual, y que no se permitirán discursos políticos en las ceremonias fúnebres.

Miles de electores comunistas del Portugal no votaron por su candidato

LISBOA, 30 (IPS) - Hoy a la noche la comisión política del Partido Comunista dio un comunicado en el que reconoce que "centenas de millares de electores comunistas no oyeron las advertencias que les fueron hechas, dirigiéndose a una candidatura engañosa".

Agrega el comunicado comunista que esos electores "verificaron o verificarán en el futuro que con eso nada ganó el proceso revolucionario".

En estas elecciones el PC portugués, perdió la mitad de sus votos, aunque en el citado comunicado el PC afirmó que la candidatura de Octavio Pato (PC), "constituyó una gran acción política de masas, indispensable para combatir las ilusiones izquierdistas y aventureras".

La nota del PC, luego de hacer votos para que "el candidato electo (general Eanes) desde ya recuerde sus palabras en defensa de la constitución y su compromiso público de aceptarla y cumplirla", aclara que "la candidatura de Otelo Saraiva de Carvalho, a pesar del apoyo que le fue dado por pequeños partidos izquierdistas, ganó proyección en base a una propaganda demagógica, como continuador del 25 de abril y posible vencedor".

Añade la comunicación de PC que "muchos electores de izquierda fueron atraídos por un candidato militar con un verbalismo revolucionario que les prometía lo que no tenía o no podía cumplir".

SE REQUIERE:

ZONAS RIO ABAJO - PALCA. ENTRE 20 y 30 HECTAREAS PLANAS. ENVIAR REFERENCIAS, PLANOS Y PRECIO A CASILLA Nº. 59 CORREO CENTRAL, LA PAZ.

LA MAXIMA SEGURIDAD PARA SUS OBJETOS DE VALOR SE LLAMA MARTE

OFRECEMOS PARA ENTREGA INMEDIATA UN GRAN SURTIDO DE TAMAÑOS Y MODELOS EN

cajas de seguridad

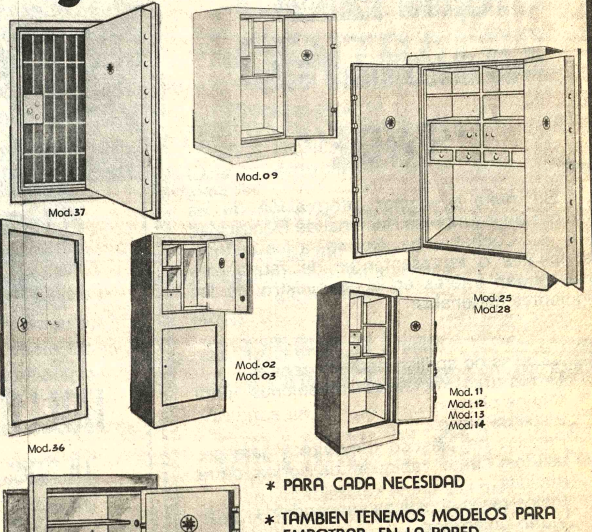

* PARA CADA NECESIDAD
* TAMBIEN TENEMOS MODELOS PARA EMPOTRAR EN LA PARED
* TODOS CON LLAVE Y CLAVE

¡VISITENOS Y CONSTATARA QUE MARTE ES CALIDAD A BAJO COSTO..!

HANSA LTDA. La firma boliviana de su confianza con más de 65 años al servicio del país
Departamento Mercaderías Tel. 50878 Yanacocha Esq. Mercado
Sucursales: COCHABAMBA-ORURO-POTOSI-SANTA CRUZ-SUCRE-CAMIRI-TARIJA-TUPIZA-VILLAZON

Se recuerda hoy segundo aniversario de la muerte de Juan D. Perón

BUENOS AIRES, 30 (AP) - El primero de julio de 1974, poco antes del mediodía, una crisis cardiaca puso fin a la vida del General Juan D. Perón, el más popular y controvertido caudillo político argentino de este siglo, encarnación de una vasta esperanza nacional que comenzó a derrumbarse poco después de su muerte.

Más de un millón de dolientes argentinos aguardaron hasta 24 horas bajo una helada llovizna, esperando su turno para desfilar ante el féretro de Perón, instalado en el palacio del Congreso. Una multitud no menos impresionante siguió el cortejo que transportó los restos del ex mandatario hasta la residencia presidencial de Olivos, donde fueron depositados provisionalmente.

A dos años de la muerte de Perón, el pujante movimiento popular que encabezó durante casi tres décadas ha sido desalojado del poder, en medio de una crisis político-económica sin precedentes. Isabel Perón, tercera esposa y sucesora del caudillo al frente del gobierno permanece detenida, procesada por supuestos delitos de corrupción en el manejo de fondos públicos. El proceso de "liberación y reconstrucción nacional" que Perón soñó con dirigir como broche de su agitada carrera, ha quedado trunco. Sus banderas nacionalistas y populistas y su "doctrina justicialista" han caído en descrédito -quizás sólo temporario- y los propios peronistas admiten que "hemos tocado fondo".

El "fenómeno Perón" constituye un apasionante tema para estudiosos de la política, sociólogos, psicólogos e historiadores. Nadie en este siglo en Argentina despertó una lealtad tan incondicional y perdurable entre las masas trabajadoras, sectores vastos de las capas medias y la población campesina, ni fue capaz de mantener vivo su recuerdo pese a 18 años de exilio. Derrocado en 1955 por un golpe militar, Perón siguió gravitando en la política argentina desde el exterior, posibilitando la elección de presidentes, haciéndoles la vida imposible o forzando su caída. Consiguió, también, reciutar desde el exterior a buena parte de una generación radicalizada que llegó a idealizarlo como un jefe revolucionario, algo que el pragmático y hábil líder jamás fue. Perón desperto también los más intensos odios políticos, que hicieron eclosión al ser derrocado en 1955. Pero 18 años después, muchos de los que habían celebrado entonces su caída lo plebiscitaron para una tercera presidencia con una impresionante mayoría de más del 61 por ciento de los votos.

Perón, nacido en un hogar de clase media el 8 de octubre de 1895 en Lobos, provincia de Buenos Aires, ingresó muy joven al Ejército. Dotado de rápida inteligencia, talento analítico e indudables dotes de conductor pronto sobresalió en el cuadro de oficiales. Era ambicioso, simpático, excelente conversador y, al decir de un contemporáneo, un "seductor político nato".

La ideología política de Perón era confusa y resultaba de una mezcla de ingredientes fascistas, corporativistas, populistas y nacionalistas, todo en un marco de gran oportunismo.

En lo internacional, propugnó una "tercera posición" equidistante del capitalismo y del comunismo.

Quienes dicen haber conocido de cerca a Perón aseguran que su mayor preocupación durante sus 13 años de exilio en España, fue posibilitar una reconciliación de su dividido país sobre la base un "proyecto nacional". Para ello no vaciló en acercarse a adversarios políticos de toda la vida y a las propias Fuerzas Armadas que en 1955 lo habían degradado bajo acusaciones infamantes. Fue la última jugada magistral del caudillo, coronada con buen éxito con su regreso y elección para un tercer período en 1973. La mayor parte de la oposición apoyó esos proyectos y apuntaló su gobierno. En lo económico, las tradicionales ideas del peronismo se concretaron en un "pacto social" entre patronos y obreros, que no llegó a cumplirse plenamente.

Sin embargo, ese andamiaje aparentemente impresionante se derrumbó como castillo de naipes tras la muerte de Perón. ¿Qué había fallado?

Las respuestas son muchas. El ex médico personal y luego Ministro de Educación de Perón, Jorge Taiana, seguró que cuando retornó al país en 1973, el ex presidente, si bien conservaba plenamente su lucidez, sufría un grave desmedro en cuanto a su carácter y voluntad. Taiana -hoy encarcelado por el gobierno militar instaurado el 24 de marzo- dice que a raíz de esa declinación senil pudo consolidarse en torno de Perón un "grupo íntimo" representado por su esposa, Isabel, y especialmente por José Lopez Rega, un ex astrólogo y policía convertido en "eminencia gris" del régimen. Los antiguos peronistas sostienen que ni Isabel Perón ni López Rega estaban movidos por otros impulsos que por la mera ambición de poder y el deseo de riquezas.

Quizás a esa "decadencia física" de Perón se deba su incomprensible decisión de elegir como compañera de formula para los comicios de septiembre de 1973 a su esposa Isabel, de 45 años, una mujer carente de toda experiencia política o de prestigio propio.

Isabel Perón asumió la presidencia, el mismo primero de julio de 1974, rodeada de la solidaridad y promesas de apoyo sin precedentes. Pocas semanas después, sin embargo, comenzaron a advertirse los "cambios de rumbo". La política de entendimiento con la oposición fue dejada de lado. El equilibrio que Perón mantenía en su heterogéneo movimiento peronista fue roto en favor de un pequeño sector derechista encabezado por López Rega. Arreciaron las denuncias sobre una creciente corrupción y discrecionalidad en el manejo de los asuntos públicos y como contrapartida a la guerrilla ultra-izquierdista surgió una "violencia protegida", de signo derechista, que enturbió el ya difícil panorama nacional.

En 21 meses de gobierno, Isabel Perón se vio postrada en una crisis insoluble, con una desaforada inflación que en 1975 superó el 334 por ciento, una total distorsión de los mercados de producción y consumo a raíz de una vasta especulación y un clima de violencia política que cobró 898 vidas el año anterior.

En la madrugada del 24 de marzo, los militares --sin disparar un balazo-- depusieron a Isabel y cerraron un nuevo ciclo. Con ella se derrumbó el peronismo y los esfuerzos de Perón por constituir una gran "fuerza nacional" que lo sobreviviera.

No hay conmemoraciones organizadas para el segundo aniversario de la muerte del ex presidente. Tan sólo algunos amigos han organizado misas en distintos lugares del país, en un marco de discreción, que contrasta con las expresiones de dolor colectivo de hace dos años.

El ferétro de Perón, junto con el de su popular segunda esposa Evita, descansa severamente custodiado en la residencia de Olivos. Su lugar definitivo de entierro no ha sido aún determinado.

Posponen huelga en México para no interferir elecciones del 4

MEXICO, D.F. 30 (AP) - La huelga anunciada para hoy por la poderosa facción izquierdista del sindicato de electricistas fue pospuesta para no interferir con las elecciones presidenciales del domingo.

La huelga habría sido el único punto visible de fricción en el desapasionado y tranquilo ambiente con que los mexicanos se aprestan a participar en los comicios en que elegirán nuevo presidente y renovarán las Cámaras de Diputados y de Senadores.

Desde hace varias décadas, las elecciones dejaron de entusiasmar a los mexicanos debido al dominio total del Partido Revolucionario Institucional (PRI) que en medio siglo no ha perdido una sola elección presidencial, ni de gobernadores ni de senadores.

Esta ocasión no existe duda de que el PRI volverá a triunfar. Ni siquiera hay un oponente reconocido a su candidato presidencial, el ex-secretario de Hacienda José Lopez Portillo, que cuenta con el respaldo de tres de los cuatro partidos políticos del país.

El aplastante dominio del PRI, al que se atribuye la estabilidad política lograda por el país, es causa de la indiferencia con que muchos mexicanos observan las elecciones. Por eso el partido y sus miembros que ocupan todos los principales cargos del gobierno, temen más al abstencionismo que a la misma oposición política.

El Partido Comunista, que hasta esta década empezó a operar abiertamente, postuló como candidato presidencial al anciano líder sindical Valentín Campa. Pero el partido no tiene registro como partido político y por ello el nombre de su candidato no aparecerá siquiera en las boletas de votación.

Campa es respaldado por la facción izquierdista del sindicato de electricistas que amenazaban con una huelga, pero su líder, Rafael Galván decidió posponer el paro hasta el 16 de julio, temeroso de ser encarcelado.

El movimiento de huelga fue declarado ilegal porque Galvan fue expulsado del sindicato hace un año y las autoridades no le reconocen derecho de representar a los trabajadores electricistas, aunque tiene gran influencia sobre más de la mitad del gremio.

La Policía y el Ejército han anunciado severa vigilancia para el domingo, y se observan escasas posibilidades de que puedan hacerse efectivas amenazas de grupos terroristas como la Liga Comunista 23 de septiembre, que abiertamente anunciaron ataques para interrumpir el proceso electoral.

Según cálculos extraoficiales, un 40 por ciento de los 27 millones de electores registrados podrían abstenerse de acudir a las urnas.

El abstencionismo puede ser multado con el equivalente de 80 centavos de dólar a 24 dólares y prisión de tres días a seis meses, además de la suspensión de los derechos políticos por un año.

Tercera de la Hora no circuló en Chile

SANTIAGO DE CHILE, (30 (AP) - El diario "La Tercera de la Hora" no apareció, luego que los ejecutivos de la empresa no obtuvieron a tiempo la autorización de censores oficiales para la edición de hoy, dijo un informante.

El informante indicó que la decisión de los ejecutivos se produjo a la medianoche, cuando no se recibieron de vuelta los originales entregados para la censura previa.

Se dijo que las autoridades militares decidieron imponer censura previa al periódico debido a la publicación el domingo último de una carta de réplica de cinco juristas que recientemente lanzaron acusaciones contra la justicia chilena.

La Policía uruguaya niega haber allanado la Embajada venezolana

MONTEVIDEO, 30 (AP).- La Policía dijo hoy que busca a un "hombre rubio" que haciéndose pasar por agente de seguridad, sacó el lunes por la madrugada de la embajada de Venezuela a una mujer que pretendía asilarse y golpeó a un ministro consejero, originando una "enérgica protesta"diplomática venezolana.

El Embajador de Venezuela Julio Ramos dijo hoy a The Associated Press que el Canciller Juan C. Blanco le manifestó que continúa la investigación del caso y le confirmó que había sido llamado a Montevideo el Embajador uruguayo en Caracas Julio C. Lupinacci.

La policía pidió hoy a publicaciones de prensa la colaboración de la población "para aprehender a un individuo rubio, de unos 25 años de edad que prolagonizó un serio incidente en el lugar donde está ubicada la embajada.

Pide también ayuda para identificar o localizar un automóvil cuya matrícula termina en "714".

Anoche, un portavoz de la Cancillería dijo que ninguna deportación oficial, ni policial ni militar, ha tenido "absolutamente nada que ver en el incidente" en la residencia diplomática.

No obstante los funcionarios venezolanos dijeron desde un principio que se trataba de funcionarios de seguridad vestidos de civil, y presentaron ayer una "enérgica nota de protesta" por la "violación de la soberanía venezolana".

La nota exige que la mujer sacada por la fuerza de la embajada fuese devuelta, cosa que ha ocurrido hasta el momento.

Ramos no dio otros detalles de la conversación con Blanco quien hoy viaja a Paraguay en visita oficial.

Salve la declaración anoche de un funcionario de la cancillería negando la intervención de alguna repartición policial o militar, no habido otros informes oficiales sobre el caso, que ha puesto tirantes las relaciones entre los dos países.

PISOPAK
IMPORTADORA FERNANDEZ
Jenaro Sanjines 439 — Casilla 5174 — Tel. 645

Fondo Complementario Fabril

Licitación Pública N°. 1-76

Por resolución del Directorio del Fondo Complementario Fabril, se convoca a propuestas para la adquisición de un inmueble en la ciudad de COCHABAMBA para la instalación de la Agencia Regional de la Institución, bajo las siguientes bases:

Una casa de dos o más plantas o en propiedad horizontal, planta baja y/o primer piso, ubicado con preferencia sobre calle o plaza del centro de la ciudad.

Las propuestas deberán cumplir con las siguientes especificaciones:

UBICACION.- Radio no mayor de seis cuadras a la Plaza principal.
SUP. DE TERRENO.- No menor de 400 mts.
SUP. CONSTRUIDA.- No menor de 500 mts.
CONSTRUCCION.- Apta para uso de oficinas y demás dependencias.

a) Documentos de propiedad saneados
b) Títulos de propiedad amparado por un certificado Alodial de la Oficina de Derechos Reales.
c) Plano de ubicación
d) Impuestos pagados al día.

Las propuestas deberán presentarse en sobres sellados y lacrados y con las demás formalidades legales hasta las 18.00 horas del día 27 de Julio de 1976 en Gerencia General de la Institución, Calle Figueroa N°. 773 - Tercer Piso.

La Paz, 27 de Junio de 1976
GERENCIA GENERAL

Fondo Complementario Fabril

Licitación Pública N°. 2-76

Por resolución del Directorio del Fondo Complementario Fabril, se convoca a propuestas para la adquisición de un inmueble en la ciudad de SANTA CRUZ para la instalación de la Agencia Regional de la Institución, bajo las siguientes bases:

Una casa de dos o más plantas o en propiedad horizontal, planta baja y/o primer piso, ubicado con preferencia sobre calle o plaza del centro de la ciudad.

Las propuestas deberán cumplir con las siguientes especificaciones:

UBICACION.- Radio no mayor de seis cuadras a la Plaza principal.
SUP. DE TERRENO.- No menor de 400 mts.
SUP. CONSTRUIDA.- No menor de 500 mts.
CONSTRUCCION.- Apta para uso de oficinas y demás dependencias.

a) Documentos de propiedad saneados
b) Títulos de propiedad amparados por un certificado Alodial de la Oficina de Derechos Reales.
c) Plano de ubicación
d) Impuestos pagados al día

Las propuestas deberán presentarse en sobres sellados y lacrados y con las demás formalidades legales hasta las 18.00 horas del día 27 de Julio de 1976 en Gerencia General de la Institución, Calle Figueroa N°. 773 - Tercer Piso.

La Paz, 27 de Junio de 1976
GERENCIA GENERAL

Invierta su Aguinaldo de Fiestas Patrias

Cocinas Dako último modelo, 4 hornillas, seca platos, horno visor, regulador, luz en el horno, hermosos colores.
Modelos:
Vedette, . . 1.490.-
Especial, . . 2.300.-
Palace, . . . 2.500.-
Lujo, ... 2.700.-
Industrial, 11.000.-

Garantía de un año, servicio técnico gratuito, repuestos y por compras al por mayor, consulte precios.

Tumusla N° 470

DEPOSITO

Empresa importante requiere en alquiler un depósito amplio preferible zona céntrica, Ref. teléfonos 52160-52033.

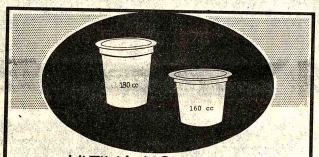

ULTIMA NOVEDAD
ENVASES PLASTICOS DESECHABLES.
PRACTICOS, HIGIENICOS Y ECONOMICOS.
ESPECIALES PARA: MERMELADAS, GELATINAS, YOGURT ETC.

PLASTOFORM LTDA.
Calle Omasuyos 129 (Temporal)
Agencia de Ventas por Menor:
Av. Mcal. Santa Cruz 1351 Edif. Litoral

SILVANA
El reloj suizo de confianza

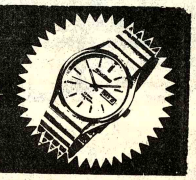

Distribuidores para Bolivia:
LA PRECISION
Casilla 569 - Cochabamba

Teléfonos Automáticos de La Paz S.A.

Contratos Segunda Etapa OK!

ULTIMO PLAZO PARA CUMPLIMIENTO DE PAGOS PENDIENTES

A pedido de numerosos suscriptores de contratos de Acciones de la Segunda Etapa OK! que no han podido regularizar sus pagos, tenemos el agrado de informar a nuestros accionistas que se amplía el plazo para el pago de sus obligaciones pendientes hasta el 30 de Julio del presente año.

Pasado este término, serán anulados todos los contratos en mora, para cuya reconsideración se aplicará el valor actualizado de las nuevas Acciones Telefónicas.

La Paz, 30 de Junio de 1976

DEPARTAMENTO DE RELACIONES PUBLICAS

Empresa Nacional de Electricidad S.A.

"ENDE"

Se invita a recabar información de las oficinas de la Empresa Nacional de Electricidad S.A. en Cochabamba, Bolivia, a los señores fabricantes o representantes de fabricantes que tengan interés en el suministro de los siguientes materiales:

Cúpulas de acrílico para luz zenital.
Estructuras metálicas reticuladas para techos planos
Pisos de vinilo
Paneles de plástico removibles para ser usados como tabiques divisorios entre oficinas.
Cielos rasos acústicos suspendidos
Vidrio polarizado

el mismo que se utilizará en la construcción de su edificio.

Cochabamba 28 de junio de 1976

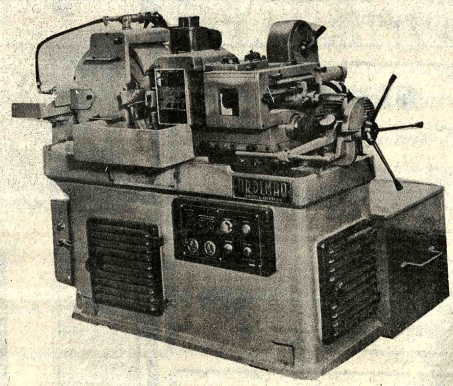

HOLLIDGE Y CIA S.A.

LO TIENE! (Para importación directa)

Si no lo tiene. Lo encuentra!

Ayudamos a Ud. a financiar su Equipo hasta en 5 años

Avenida Mariscal Santa Cruz 1336 2°.Piso
Teléfono 64559 — Casilla Postal 2876 La Paz

Guia Profesional

Médicos

DR. ALFREDO RAMIREZ TORRICO
CIRUJANO UROLOGO
Estudios especialización Universidad de Chile.
Cirugía y enfermedades de riñones, vejiga, próstata, genitales, infertilidad, venéreas, etc.
Avenida Camacho 1377
Teléfonos 57219 - 64817.
Consultas: Horas 14-19, sábados 10-12.

DR. ALBERTO MARIACA V.
MEDICO CIRUJANO
Medicina interna Esp. Gastroenterología, estómago, intestinos, apéndice, hígado, vesícula bilar, páncreas, etc. Trastornos de la nutrición.
Consultorio Plaza Venezuela 3er. piso (Edificio Sobima) Altos O.K. de horas 14 a 17 y de 19 a 20.30.
Teléfonos: Consultorio 65178. Domicilio 23832.

DR. GUILLERMO SUAREZ TEJADA
UROLOGO
Cirugía y enfermedades de riñones, vejiga, prostata, genitales, venéreas, etc., trastornos, uro-genitales de la infancia.
Consultorio Mercado 996 esq. Yanacocha 4°. Piso. Horas: 18 a 20 p.m.

Dr. HARRY TRIGOSSO TAPIA
NEUROLOGIA
ELECTROENCEFALOGRAFIA
España Brasil Italia
Enfermedades del Sistema Nervioso Epilepsias, Cefaleas, Parkinson, Vaculocerebrales, Alteraciones del Lenguaje, Enuresis, Neuromusculares. Ecuador 2052 Teléfonos 41109 - 82802 Favor reservar hora.

Dra. RUTH MAMDONADO BALLON
GINECOLOGIA
OBSTETRICIA
Prenatal, Partos, Esterilidad, Planificación familiar. Flujos vaginales, anormales. Hemorragias. Cirugía especializada.
Tumores mamarios. Prevención del Cáncer uterino.
CONSULTORIO: Ma.iscal Santa Cruz 1322 - TARDES 13.30-19.30.
Reservar hora: Teléfono 50040

GUSTAVO DE ALARCON VON BORRIES
DOCTOR EN OPTOMETRIA
Escuela de medicina de la Universidad de Pennsylvania, graduado en la Escuela Superior de Medicina de México, D.F. Post grado en México y EE.UU. Título Mexicano 0891 Problemas visuales en general, prescripción, anteojos y lentes de contacto. Consultorio Edificio Litoral Colón 150 esquina Mariscal Santa Cruz. 5° piso. De horas 15.30 a 19.30 Tel. 25240 Dom. 22909

DR. SEGUNDO ORTEGA ALVARADO
GINECOLOGIA OBSTETRICIA
ESTERILIZACION UNIVERSIDAD DE CHILE.
Esterilidad, cáncer, hemorragias, ginecología pediatrica, planificación familiar, alto riesgo obstetrico, etc.
Atención 17.30 - 20.00
CONSULTORIO: Bolivar 616 esquina Plaza Murillo Telf. 42843 Domicilio 27339

ESPECIALIDADES:
Mariscal Santa Cruz 1280 (2°. piso) Telef. 52460.

DR. OSCAR BARREDA
Ginecólogo - Obstetra (Hs. 16-20) Domicilio: 20446.

Dr. FERNANDO ARMAZA AZCUI
Medicina interna (Hs. 15 - 17.30)
Domicilio: 65449

CONSULTORIO BARRIOS
Figueroa 788 (correo ultima Hora) Of. 10 Tel. 20049.

Dr. SIMON BARRIOS R.
Cuatro años de práctica en E.E.U.U.
Medicina Interna en general. Transplante de callos. Cirugia rejuvenecedora de la cara (arrugas faciales) Consultas de 16 a 18.

Dr. ENRIQUE BARRIOS R.
Especializado en Alemania Cirugia del Bocio, Esofago, Estómago, Hígado y vias Biliares, Páncreas, Intestinos, Hernias, Várices, Mamas. Cirugía del Cáncer.
Consultas 17.30 a 19.30.

Dr. ARMANDO BARRIOS DELGADO
Anestesiólogo
English Spoken
Man Spricht Deutch

DR. FABIO PRADO BARRIENTOS
ENFERMEDADES DE PIEL
Hospital de Buenos Aires - San Pablo. Santiago de Chile. Eczemas - Alergias Tiñas, Acné. Consultorio Edificio Casilla 2626, piso oficina 201 (Loayza 50) Telefono 56641, 16.30 en adelante.

DR. MARIO MENDEZ ELIAS
Especializado: Neurología, Neurocirugia, Suecia, Inglaterra, Holanda.
Enfermedades Cirugia del Cerebro, médula, nervios, traumatismo craneo cerebrales, vertebrales, epilepsia, dolor.
Consultorio: Edificio Venezuela, Capitán Ravelo 2070 primer piso horas 16 a 17. teléfono 58075 - 82909.

Jimmy Carter prepara bases de lo que sería su programa si llega al poder

WASHINGTON, 30 (AP) - El pirante presidencial mócrata James E. Carter á preparando un discurso de ndo en el cual sentará las ses de lo que sería su política inoamericana, de conquistar la Casa Blanca en las elecciones generales de noviembre.

Carter reveló su concepto general la semana pasada al afirmar que en lugar de equilibrio de las super-potencias desarrollado por los gobiernos republicanos que él intenta suceder, buscaría un afianzamiento de las alianzas con el Canadá, Japón, la Europa Occidental "y las naciones de este hemisferio que comparten nuestros valores democráticos, así como muchas de nuestras preocupaciones políticas y económicas".

Se sabe que sus asesores están tratando de desarrollar ese concepto dentro de la complejidad que entraña darle forma de un programa de acción.

Un comité formado por 25 personas que se encuentran formulando la próxima política externa de los Estados Unidos ante la casi certeza de que los demócratas serán llamados a conducir el país durante el resto de la década.

Los líderes del grupo son Zbigniew Brzezinski , un estratega de 48 años nacido en Polonia, a quien muchos consideran que se le designaría como Secretario del Consejo Nacional de Seguridad, el cargo que tenía Henry A. Kissinger antes de ser Secretario de Estado.

Se considera que Kissinger pudiera ser sucedido por el ex-Subsecretario de Defensa Cyrus R. Vance, que, con el ex-Subsecretario de Estado George Ball, completan el triunvirato que dirige el comité de los 25.

Al margen de su cuidado en los otros asuntos Brzezinski está trabajando personalmente en la política que se seguiría hacia la Unión Soviética, que es el campo de su especialidad en la cátedra que tiene al presente en la universidad de Columbia.

En un artículo publicado en el último número de "Foreingn Policy" Brzezinski sostiene que las áreas de mayores problemas en los próximos años pueden ser Africa, Europa Oriental, y la América Latina.

Una de las figuras claves en el grupo que formula la política latinoamericana es el ex-Embajador Ben S. Stephansky, que en un momento fue el representante norteamericano ante el Comité Directivo de la Alianza para el Progreso. Es un hombre dedicado a la causa de los derechos humanos y un abierto partidario del afianzamiento de las relaciones con los gobiernos democráticos de la América Latina.

William Lake, un kennedista de 37, está trabajando en la formulación de la política hacia el Africa.

Ball, de 66 años, ha reflejado en diversos ensayos su firme convencimiento de que la clave de la política externa del país radica en el afianzamiento de las relaciones con la Europa Occidental. En lugar de retirarse en desacuerdo por la política del Presidente Lyndon B. Johnson de intensificación de la guerra en Vietnam, se quedó en el gobierno para servir como el franco adversario a ella en los altos consejos de estado.

Obispos condenan la violencia que impera en Paraguay

CIUDAD DEL VATICANO, 30 (AP). El diario del Vaticano "L'Osservatore Romano" publica hoy en forma destacada un documento de los obispos del Paraguay en los que éstos "hacen una firme condena de la violencia imperante" en el país.

La larga nota, fechada hoy en Asunción, dice que la conferencia episcopal paraguaya se reunió recientemente en asamblea extraordinaria "para examinar la alarmante situación del país".

En el documento, según el diario Vaticano, los obispos paraguayos exponen una serie de hechos que "alarman a los pastores : la represión indiscriminada de estudiantes y campesinos, el recurso cada vez más frecuente a la tortura, los abusos a personas arrestadas y sucesivamente asesinadas o desaparecidas en circunstancias no aclaradas, etc".

SEQUIA. Duisburg, Alemania Occidental 30 (AP). Los desperdicios cubren la ribera y el fondo de unos de los diques del puerto interior de Duisburg mientras el nivel de las aguas del Rin Ithin continúan bajando constantemente a causa de la persistente sequía. (Radiofoto AP).

Venezuela exige al Uruguay la devolución de mujer secuestrada

CARACAS 30 (IPS). Venezuela exigirá al gobierno del Uruguay que devuelva a la mujer capturada ayer por la Policía uruguaya dentro del recinto de la embajada de este país en Montevideo cuando se encontraba pidiendo asilo político, según anunció anoche en un comunicado la cancillería local.

En el mismo comunicado, la cancillería explica que el Embajador venezolano en el Uruguay, Julio Ramos, presentó una enérgica protesta ante las autoridades uruguayas, por haber violentado la sede diplomática y haber golpeado a un funcionario de la embajada que se prestó a defender a la dama, cuando ésta era capturada dentro de los jardines de la embajada por policías vestidos de civil.

"Este hecho —habría señalado Ramos ante las autoridades uruguayas— constituye una flagrante violación a la soberanía venezolana, y la dama debe ser devuelta a nuestra sede".

Según el relato del propio embajador en conversación telefónica con el matutino "El Nacional", los hechos se sucedieron de la siguiente manera :

Aproximadamente a las 10.30 de la mañana de ayer (hora uruguaya), una mujer penetró en los jardines de la sede diplomática gritando "asilo, asilo".

Gobierno peruano autorizó alza de precios y aumento de sueldos

LIMA, 30 (AP).- El gobierno autorizó hoy aumento de los precios de la gasolina, transportes públicos, teléfonos, pero al mismo tiempo otorgó un aumento general de sueldos y salarios, aunque en proporción menor.

Los decretos emitidos hoy forman parte de una serie de medidas destinadas a superar la grave crisis económica que vive el país.

La semana pasada el gobierno devaluó el sol en un 44.4 por ciento.

El gobierno calcula que las alzas representan un aumento del costo de vida en un 30 por ciento pero otras fuentes dicen que es más alto.

La gasolina corriente de 84 sube un 117 por ciento, quedando en el equivalente de 76 centavos de dólares el galón de 3,8 litros.

La gasolina ha subido frecuentemente y el nuevo aumento trajo aparejado el alza de las tarifas del transporte público y del transporte de cargas.

Los pasajes del transporte urbano suben en un 40 por ciento de cinco a siete soles.

Para compensaar las alzas, el gobierno ha dispuesto aumento de sueldos y salarios de entre 10 y el 15 por ciento.

El gobierno aporta su cuota de sacrificio dentro del paquete de medidas económicas, con una reducción de más de 14.000 millones de soles (215.5 millones de dólares) en los gastos públicos para proyectos de inversión. Se ordenó a las oficinas públicas no contratar más personal ni comprar bienes prescindibles.

La reducción de gastos reducirá levemente déficit presupuestario, calculado en 85.000 millones de soles (1.307 millones de dólares).

El paquete de medidas incluye un impuesto del 15 por ciento a la exportación de productos tradicionales.

Continúa el peligro de captura de Tell Zaatar

BEIRUT 30 (IPS). A pesar de los rumores alarmistas y de las declaraciones derechistas de que los campamentos palestinos sitiados de Tell Zaatar y de Jisr al Pasha podían caer "dentro de algunas horas" los últimos informes militares provenientes del Cuarto de Operaciones izquierdista - palestino de Beirut decidió que los contraataques han barrido a los derechistas de todas las posiciones que habían conquistado ayer en la periferia del "enclave".

Los dos campos y el suburbio cercano de Nabaa, situados en la zona predominantemente cristiana que está al este del río Beirut, han resistido durante una semana a la violenta serie de ataques y a las grandes concentraciones de fuerzas derechistas. Los asaltos derechistas habían sido acompañados por masivos bombardeos de artillería y ataques con blindados habían sido también lanzados contra la zona a lo largo de diversas direcciones.

Las fuerzas derechistas ayer lograron penetrar en la aldea de Jisr al Pasha, al Oeste del Bolson, pero los comunicados militares de hoy de los palestinos e izquierdistas informan que esas zonas y las fábricas al este de Tell Zaatar han sido reconquistadas por sus fuerzas. A principios de esta tarde los palestinos y sus aliados sostenían que controlaban todas las principales posiciones estratégicas en la zona, incluídas las importantes colinas que dominan los campos.

EN SANTA CRUZ UN TIGRE PARA EL TRABAJO: FORD

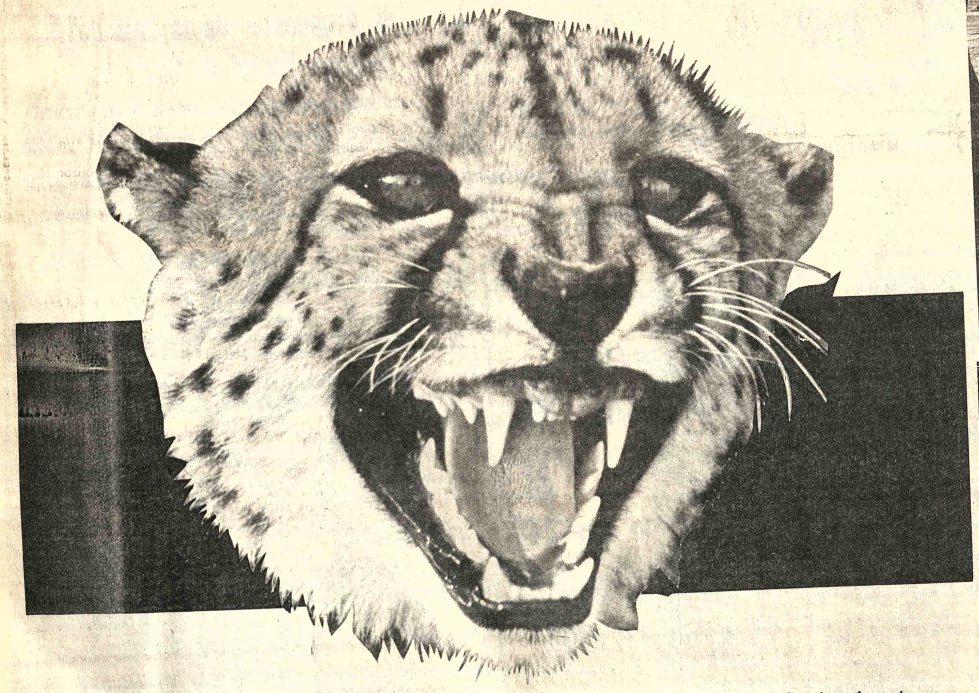

El camión FORD es un socio que produce permanentes utilidades en cualquier tipo de trabajo.
Ha sido construído para rendir al máximo en todo camino, por difícil que éste sea.
Viene equipado con un motor que es una verdadera "planta de fuerza" capaz de realizar durante años y años la más ruda faena, sin fatigarse.
En cualquiera de sus versiones: F-7000, F-600, ó F-350, el FORD es una verdadera "fiera" para el trabajo.
¡Que suerte la suya! disponible para entrega inmediata a los precios más convenientes.

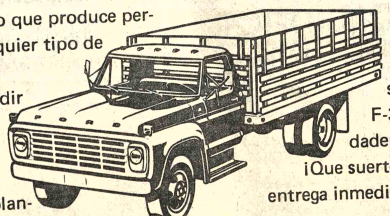

FORD COMINUZ LIMITADA
KM. 2 1/2 AVENIDA PRESIDENTE BANZER (CARRETERA AL NORTE) - TELEFONOS 25662 - 28951 SANTA CRUZ - BOLIVIA
CONCESIONARIO AUTORIZADO FORD DEL AUTOMOVIL CLUB BOLIVIANO R.A.C. 223

PARA EL CAMPO...
Consul EL REFRIGERADOR DIFERENTE A KEROSENE

* 10 pies cúbicos
* TROPICALIZADO para su mejor rendimiento en el Altiplano, Valle o Trópico
* Gran capacidad
* Mínimo consumo de combustible
* Mayor seguridad

¡ELIJA SU PLAN DE CREDITO!
* VEA Y ADQUIERA EL SUYO EN:
HANSA Ltda. La firma boliviana de su confianza con más de 65 años al servicio del país
DEPARTAMENTO MERCADERIAS TEL. 50878 Yanacocha esq. Mercado
Sucursales: COCHABAMBA-ORURO-POTOSI-SANTA CRUZ-SUCRE-CAMIRI-TARIJA-TUPIZA-VILLAZON-ATOCHA

CALEFONES CENTRALES
Eficientes, seguros y. . . .
RESISTENCIA QUE NO SE CORROE NUNCA, porque no toma contacto directo con el agua.
- Consumo mínimo de corriente.
- Voltaje 110 y 220
- Control de temperatura
- Tanque interior tipo termo.
$b. 4.450.00 de 20 Galones
$b. 6.150.00 de 30 Galones
Visítenos sin compromiso en
HOLLIDGE Y CIA. S.A.
La Organización comercial más extensa de Bolivia En La Paz: Calle México N°. 1472
SUCURSALES Y AGENCIAS EN TODO EL PAIS
ORURO, COCHABAMBA, SANTA CRUZ, TRINIDAD, MONTEAGUDO, CAMIRI, SUCRE, POTOSI, TARIJA, VILLAMONTES, MONTERO, ENTRE RIOS, YACUIBA

Según Ministro del Interior

Lucha contra la subversión condiciona todas las medidas del Gobierno de Videla

BUENOS AIRES 30 (IPS). Dijo ayer el Ministro del Interior, general Albano Harguindeguy, al declarar abierta la reunión de gobernadores convocada por el Poder Ejecutivo Nacional, que la lucha contra la subversión condiciona todas las medidas de gobierno.

Los gobernadores de las 22 provincias, el del territorio nacional de Tierra del Fuego, Antártida e islas del Atlántico Sur, y el Intendente Municipal de la ciudad de Buenos Aires, comenzaron a escuchar ayer las exposiciones de los ocho ministros que integran el Gabinete del Presidente, Teniente General Jorge Rafael Videla, quien clausurará la reunión mañana, después que los mandatarios sean informados en el comando general del Ejército sobre el desarrollo de la lucha antisubversiva, que «dijo Harguindeguy— "condiciona y caracteriza todas y cada una de las medidas de gobierno que se adoptan en todos los niveles".

Una de tales medidas sería la ley de prensa que está considerando la Comisión de Asesoramiento Legislativo (CAL), un organismo integrado por oficiales de las tres fuerzas armadas que cumple funciones similares a las que la constitución nacional asigna al parlamento.

Según un vocero de la CAL, el proyecto, originado en el Ministerio del Interior, se refiere a la regulación de la actividad de los medios públicos de difusión durante la vigencia del Estado de Sitio. El vocero aclaró que se perseguía el objetivo de establecer una reglamentación que limite las posibilidades administrativas del Poder Ejecutivo mientras rige el Estado de Sitio, y que le permiten suspender y clausurar cualquiera de esos medios.

Los valores a resguardar por la futura ley de prensa serían, esencialmente, los mismos protegidos por la reciente modificación del código penal.

SATISFACCION. Roma 30 (AP). El Senador Amintore Fanfani, presidente del Partido Demócrata Cristiano, sonríe al responder preguntas de los periodistas después de una reunión de su partido. El Partido Demócrata Cristiano, respaldado por la Iglesia, detuvo el desafío comunista en las elecciones italianas. (Radiofoto AP).

Partido Comunista de México cerró su campaña electoral

MEXICO, 30 (IPS). Después de seis meses de campaña electoral, con un candidato sin registro legal para serlo, el Partido Comunista mexicano la cerró ayer, simultáneamente a la del Partido Revolucionario Institucional.

En tanto en el estadio olímpico, el futuro presidente mexicano, José López Portillo, reunió a 20 mil invitados (nadie podía entrar sin una invitación especial), el Partido Comunista y su candidato a la presidencia, Valentín Campa lograron reunir otro tanto de participantes en su mitin.

Valentín Campa, veterano líder obrero de 72 años de edad, fue el principal orador ante una multitud entusiasta de jóvenes y campesinos, como subraya la prensa mexicana. Afirmó que al cierre de su campaña, la coalición de partidos de izquierda (Partido Comunista, Movimiento para el Socialismo y Liga Socialista) que lo candidatea, "ha alcanzado los objetivos propuestos y hemos realizado una importante movilización de masas".

Aplaudió la correcta posición del Partido Comunista al haber decidido participar en las elecciones del próximo domingo 4 de julio, no para competir con el Partido Revolucionario Institucional y su candidato, López Portillo, quien ya es el seguro sucesor del Presidente Luis Echeverría, sino para ampliar el espacio político y así influir más en la vida nacional, uniendo más destacamentos en la acción.

Valentín Campa, único rival de López Portillo en las elecciones del próximo domingo, pero con la desventaja legal de no estar registrado electoralmente, sostuvo que después de haber recorrido 30 mil kilómetros (López Portillo recorrió 80 mil kilómetros) se siente optimista frente a las posibilidades para "construir una gran fuerza capaz de influir en el destino político de nuestro país", añadiendo que la izquierda unida puede "disputarle con éxito el poder político a la burguesía, a fin de organizar la sociedad mexicana de otro modo, sin explotadores ni explotados y edificar una sociedad libre, democrática y socialista que termine de una vez y para siempre con la prehistoria de nuestra patria".

Al hacer el balance de la situación económica y social mexicana, el candidato comunista dio a conocer estos datos: tres millones el déficit de la vivienda en el país, tres millones de obreros agrícolas y campesinos sin trabajo, y más de tres mil millones de dólares el déficit en el comercio exterior.

Campa dijo también que el Partido Comunista mexicano pugna por la disminución de la superficie inafectable en el campo, la derogación del amparo agrario (que beneficia a propietarios), el control de cambios y del comercio exterior por el estado, el fin de los líderes sindicalistas corruptos, la libertad de presos políticos, en fin "la derrota total del imperialismo y del capitalismo por las fuerzas democráticas y de izquierda".

Hoy en la historia

UN DIA COMO HOY :

1520. Los españoles mandados por Hernán Cortés se rebelan de México derrotados por los aztecas en lo que se conoció como "la noche triste".

1547. Bula del Papa Paulo III creando la Diócesis de Paraguay, la más antigua del Río de La Plata.

1775. Fuerzas españolas fracasan en el intento de dominar una plaza fuerte pirata en Argelia.

1898. Fuerzas norteamericanas toman la loma de San Juan en Santiago de Cuba durante la guerra hispano—americana.

1911. La llegada de un cañonero alemán a Agadir, Marruecos, crea tensión internacional.

1958. Sudán desvía aguas del Río Nilo como primera etapa del proyecto Managil.

1960. La Unión Soviética derriba un avión norteamericano sobre el mar Barents.

1962. Ruanda y Burundi ganan su independencia; el ruso soviético convicto Robert Soblen, que huyó de los Estados Unidos a Israel, trata de suicidarse bordo del avión en que lo volvía a Nueva York.

1963. H.A.R. Philby ex-diplomático y corresponsal periodístico inglés, es identificado como agente soviético por el gobierno de Inglaterra.

1966. Francia retira todas sus Fuerzas Armadas de la Fuerza Militar integrada de la OTAN.

1968. Los Estados Unidos, Inglaterra, la Unión Soviética y 58 naciones no—nucleares firmaron un tratado para controlar la expansión de armas nucleares.

1969. El príncipe Carlos de Inglaterra es investido con el título de Príncipe de Gales en el castillo Caernarvon.

1974. El presidente argentino Juan D. Perón muere en Buenos Aires a la edad de 78 años.

CUMPLEAÑOS DE HOY :

George Sand (Armandine Dudevant), escritora francesa (1804—1876); Miguel Bakunin, revolucionario ruso, teórico del anarquismo (1814—1876); Charles Laughton, actor inglés (1899—1965); James Cagney, actor norteamericano (1904).

PENSAMIENTO PARA HOY :

"Mantenga una mente abierta y sea receptivo a ideas modernas" — Nehru, líder nacionalista indio (1889-1964).

Buque - escuela de la Armada chilena fue puesto virtualmente en cuarentena

NEW PORT, EEUU, JUN. 30 (AP).- El buque - escuela de la armada chilena "Esmeralda" que participó en la competencia de veleros entre las Bermudas y New Port, fue puesto virtualmente en "cuarentena" a su arribo aquí ante el temor de atentados en su contra.

El buque recibió la orden de lanzar el ancla a unos mil metros de la ribera más próxima de este puerto de Rhode Island.

La guardia costera trazó alrededor de "Esmeralda" una zona de seguridad en la cual nadie puede aventurarse a entrar sin ser objeto antes de un riguroso control.

El capitán del velero chileno no apreció mucho este lujo de precauciones según él, hace pensar que la "Esmeralda" está contaminada por la viruela.

Estas medidas fueron adoptadas por la guardia costera norteamericana ante amenazas lanzadas en contra del navío,reprochándole el haber servido de "barco - prisión" para los opositores del gobierno militar chileno, tras el derrocamiento del gobierno del socialista Salvador Allende, el 11 de septiembre de 1973.

Algunos tripulantes de la nave chilena reconocieron haber escuchado decir que este velero sirvió de "barco-prisión" para izquierdistas chilenos, pero sólo durante dos semanas.

Los mismos informantes dijeron que los detenidos eran altas personalidades del régimen de Allende y que no fueron víctimas de malos tratos durante su encarcelación.

Por otra parte, el padre Tetreault, un religioso que dirige el grupo "Catholics and Ministry for Justice" organizador de manifestaciones contra la "Esmeralda" en New Port, reveló aquí declaraciones de un ex prisionero chileno sobre presuntas torturas registrada en esta nave.

El ex prisionero , identificado como Juan Cuevas, afirmó, según Tetreault, que conversó en su prisión con otros detenidos que le habrían confesado haber recibido malos tratos durante su encarcelamiento a bordo de la "Esmeralda".

---Y ELLOS SE JUNTAN

Restablecerán orden constitucional en Ecuador

QUITO, 30 (AP) - El Presidente de la Junta Militar, Vicealmirante Alfredo Poveda aseguró que las Fuerzas Armadas han emprendido la irrenunciable misión de implatar un nuevo estado, sustentado por un sistema jurídico en concordancia con el orden y el bien común, teniendo como base los principios de la justicia económica y armonía social.

Habló anoche en el banquete que ofreció a los miembros de la junta el Nuncio Apostólico, Monseñor Luigi Accogli, con ocasión del día del Papa, pero Poveda no entró en detalles en relación al plan del regimen militar para el restablecimiento del orden constitucional en Ecuador.

El plan consiste en la realización de un referendum para que el electorado se pronuncie ya sea por la carta política de 1945 reformada o por una nueva y con el estatuto aprobado proceder a elecciones presidenciales hasta enero de 1978.

Compro casa al contado

En Calacoto o Sopocachi bajo con tres dormitorios, baños, dependencias, jardín y garaje.
Ref.: a Casilla Nº. 6028.

CP 6-A A

Invita a todos los Radioaficionados y Flia. a la kermese que se llevará a cabo el día 4 de Julio del presente año, a hrs. 10.00 am en su QTH de Av. San Aurelio esq. Monseñor Acosta.
Los fondos a recaudarse serán destinados, a la ampliación del QTH.

EL DIRECTORIO

Se vende automóvil

Chevy Malibú, impecable, 3.000 Km. recorrido.
Verlo: Hnos Manchego 2594 - 9 a 12 y 14 a 17
Tel. 43267

CEMENTO BLANCO "IRAJA"

Calidad y alto rendimiento

El mas recomendado para la fabricación de mosaicos y trabajos de construcción en general.
Bolsas de 42.5 kilos con doble envase papel y polipropileno.
Precio rebajado, sin competencia.
Compre en las principales ferreterías y casas del ramo.

Distribuidor exclusivo para Bolivia
PROMOTORA PAULISTA
LA PAZ: Av. Marcelo Kajatt 466 - Tel. 20883 - Casilla 223
COCHABAMBA: Av. San Martín 482 - Tel. 5923 - Casilla 2178
SANTA CRUZ: Calle Warnes 32 - Tel. 21096 - Casilla 2173

ULTIMA NOVEDAD

ENVASES PLASTICOS DESECHABLES.
PRACTICOS, HIGIENICOS Y ECONOMICOS.
ESPECIALES PARA:
DULCE DE LECHE, MIEL, JUGOS DE FRUTAS, ESCABECHE, ETC.

PLASTOFORM LTDA.
Calle Omasuyos 129 (Temporal)
Agencia de Ventas por Menor:
Av. Mcal. Santa Cruz 1351 Edif. Litoral

COBEE

Para mejorar el servicio que le presto, debo efectuar los siguientes CORTES DE ENERGIA.

Zona: CALACOTO, Día Miércoles 30 de Hrs. 8:00 a 12:00 afectando a la Av. SANCHEZ BUSTAMANTE desde Calle 11 hasta Calle 13 y Calle 12 desde Av. C. Patiño hasta Gral. C. Inofuentes.

CONSTANCIO agradece su cooperación y comprensión.

Prórroga a la Convocatoria de Propuestas de la Caja de Seguro Social de Choferes

Provisión de Productos Farmaceúticos de Importación

A solicitud expresa de la Asociación de Importadores de Productos Farmacéuticos ha sido aceptada la prórroga hasta el 20 del mes de Julio próximo, hs. 18, para la presentación de propuestas correspondiente a la convocatoria Nº. 1/76 para la provisión de medicamentos de importación, para cubrir las necesidades de los servicios médicos de la Institución para el período de un año.

Los pliegos de condiciones y especificaciones y listados respectivos, se entregarán en las oficinas de la Caja de Choferes, Avda. Arce Nº. 2316,2º piso, Secretaría General.

La presentación de las propuestas estarán sujetas a las formalidades de Ley, acompañando Boleta de Garantía de Seriedad, Certificados de Solvencia, papel sellado y timbres de Ley, etc.

La Paz junio de 1976

LA DIRECCION EJECUTIVA

ECONOMISTA

Especializado en Comercio Exterior

Se precisa

Ref.:

Casilla Nº. 4058

H. Municipalidad de La Paz

CONVOCATORIA A PROPUESTAS

Nº. 80/76

Por orden del señor Alcalde Municipal, se convoca a las Empresas Constructoras Legalmente inscritas en la Cámara Nacional de la construcción y Registro Nacional del Ministerio de Obras Públicas presentar sus propuestas para los trabajos de preparación arborización y Jardinería del:

PARQUE DEL MONTICULO SOPOCACHI
PRECIO OFICIAL: $b. 164.118,--

Los interesados podrán recoger los planos, pliegos de especificaciones y otros datos que precisen del Departamento de Forestación, situado en la Av. Villazón Nº. 1978, a partir de la fecha.

Las propuestas deberán ser presentadas en papel sellado y con los timbres de Ley, llenando todas las formalidades señaladas en la Ley de Licitaciones Públicas Nº. 10120 de 2 de febrero de 1972, en el Departamento de Licitaciones y Contratos de la H. Alcaldía Municipal, hasta las 18:00 horas del día viernes 30 de julio del presente año.

La Paz, 29 de Junio de 1976

FIN DE SEMANA EN COROICO HOTEL PREFECTURAL

Le Brindamos para su mayor comodidad servicio de MICROBUS.

SALE SABADO Hrs. 7.--
RETORNA DOMINGO Hrs 15.--

RESERVACIONES:

Dirección de hoteles
Prefectura del Departamento
Comercio 1230 ---
Teléfono 25671

Hoy sale a la venta

Julio de 1976

Selecciones del Reader's Digest

PUBLICADA MENSUALMENTE EN 30 PAISES Y 13 IDIOMAS

Montreal: ¿la última de las grandes olimpiadas? 33
Misterios de los mayas 40
Ponga a prueba su intelecto 47
Sin tiempo para el miedo 54
Brisbane, mi amor 55
Dilema de la civilización occidental 61
Un destello de la grandeza de Helen Keller 64
Citas citables 69
Imágenes caldoscópicas de París 70
Tenaz detective del arte 76
Prodigio y locura: las focas de las islas Pribilof 81
Mi hijo padece distrofia muscular 86
Coseche sus propias hortalizas 92
Deporte, elegancia y tradición en las Regatas Reales de Henley 96
¿Se reconciliarán Pekín y Moscú? 103
Grajes del oficio 105
Fórmulas para la buena salud:
I. El ejercicio corporal, sin mitos 106
II. Aprenda a relajarse 109
Temas de reflexión 5
Noticias del mundo de la medicina 9
Enriquezca su vocabulario 15
Fogoso astro de la ópera 17
La risa, remedio infalible 27
Instantáneas personales 29
Así es la vida 39

DOS GRANDES REPORTAJES
Un lobo en casa 113
"Accidente en el tren subterráneo"
El trágico suceso que conmovió a Londres 137

Corporación Minera de Bolivia

Invita a los señores representantes y firmas proveedoras, a recoger los pliegos de especificaciones, de la Secretaría de la Comisión de Adquisiciones, 4to. piso Edificio Central, correspondiente a los siguientes pedidos:

PEDIDO	MATERIAL	FECHA VENCIMIENTO
31145	RODAMIENTOS DE RODILLOS CONICOS, CONO Y CUBETA	4/8/76 HORAS 16:00
31161	REPUESTOS PARA BOMBAS "INGERSOLL RAND"	30/7/76 HORAS 16:00
31242	TELA DE POLIETILENO PARA FILTROS	4/8/76 HORAS 16:00
31246	MATERIAL AISLANTE ELECTRICO	4/8/76 HORAS 16:00
31247	ASBESTO EN PLANCHA	4/8/76 HORAS 16:00

GERENCIA DE ADQUISICIONES
La Paz, junio 29 de 1976
(702) PR-428/76

Ministerio de Urbanismo y Vivienda

Comisión Boliviana de Energía Nuclear

Llamamiento a Propuestas

Se invita a las Empresas Constructoras de 1ra. 2da. y 3ra. categoría, debidamente inscritas en el Registro de Firmas Constructoras de Obras Públicas, del Ministerio de Transportes y Comunicaciones, y en la Cámara Boliviana de la Construcción a presentar sus propuestas con todas las formalidades estipuladas en el Decreto de Licitaciones Nº 10120 de fecha 2 de febrero de 1972, para la ejecución del BLOQUE DE OFICINAS Y DEPENDENCIAS DE LA COMISION BOLIVIANA DE ENERGIA NUCLEAR COBOEN) ubicado en la localidad de Viacha.

Los planos especificaciones y demás documentos, serán proporcionados a los interesados previo pago de $b. 500.- en las oficinas de la Dirección General de Arquitectura situada en la Avda. 20 de Octubre edificio Conavi 3er piso a partir de horas 9:00 del día 14 de julio de 1976, debiendo ser presentadas las propuestas en la misma oficina hasta horas 18:00 del día 2 de agosto de 1976, fecha en que se procederá a la apertura correspondiente en reunión de Junta de Licitaciones ha realizarse en el Ministerio de Urbanismo y Vivienda.

La Paz, Junio de 1976

DEPARTAMENTO DE RELACIONES PUBLICAS

Comité de Obras Públicas y Desarrollo de Tarija (CODETAR)

CONVOCATORIA A CONCURSO DE MERITOS

El Comité de Obras Públicas y Desarrollo de Tarija, invita a los profesionales del País al Concurso de Méritos para optar los cargos de:

1) Gerente Técnico
2) Gerente de Planificación
3) Evaluador de Proyectos

Los expedientes deben presentarse en la Gerencia Administrativa de CODETAR o ser remitido en sobre certificado al apartado Nº 1369 hasta el 9 de julio del año en curso, conteniendo los siguientes documentos:

a) Fotocopia legalizada del titulo en provisión nacional.
b) Certificado de inscripción en la entidad nacional correspondiente.
c) Certificados que demuestren una experiencia profesional no inferior a cuatro años.
d) Documentos militares.
e) Curriculum vitae con copias fotostáticas legalizadas de los documentos que se estime conveniente.

CODETAR se reserva el derecho de declar desierta la presente convocatoria si a su juicio los participantes no reunieran las condiciones requeridas

Tarija, 21 de junio de 1976.

RELACIONES PUBLICAS

Corporación Minera de Bolivia

Invita a los señores representantes y firmas proveedoras, a recoger los pliegos de especificaciones, de la Secretaría de la Comisión de Adquisiciones, 4to. piso Edificio Central, correspondiente a los siguientes:

PEDIDO	MATERIAL	FECHA VENCIMIENTO
31044	CABLES DE ACERO NO ROTATIVO Y GALVANIZADO	28/7/76 HORAS 16:00
31162	EXTINTORES PARA INCENDIOS	28/7/76 HORAS 16:00
31183	VALVULAS DE AIRE AUTOMATICAS	14/7/76 HORAS 16:00
31185	MANGUERAS DE GOMA	28/7/76 HORAS 16:00
31191	REPUESTOS PARA PLANTA REFRIGERADORA	28/7/76 HORAS 16:00
31193	CAÑERIA DE FIERRO NEGRO	28/7/76 HORAS 16:00
31236	PRODUCTOS PERMATEX	14/7/76 HORAS 16:00
31237	POTASA DE RELLENO Nº. 10	28/7/76 HORAS 16:00
31245	BRONCE REDONDO SOLIDO Y HUECO	28/7/76 HORAS 16:00
31258	PORTAELECTRODOS DE 600 AMPS.	28/7/76 HORAS 16:00
31259	ANTIMONIO EN LINGOTES	28/7/76 HORAS 16:00

GERENCIA DE ADQUISICIONES
La Paz, junio 28 de 1976
(702) PR-427/76

Argentina:

Arsenal de organismo guerrillero fue descubierto por el Ejército

BUENOS AIRES, (IPS) - Informo el Comando del Ejército que fue descubierto un arsenal de la organización ilegal Montoneros, disimulado en el interior de una fábrica de muebles situada en la localidad de Carapachay, norte del Gran Buenos Aires, quienes ocupaban el local lo abandonaron antes de la llegada de los efectivos.

El parte militar expresó que "luego de hábiles diligencias, fuerzas conjuntas del ejército y policiales establecieron que una fábrica de muebles ubicada en Manuel García y Armenia, de la localidad de Carapachay, era en realidad un arsenal, depósito de armamentos y materiales de la organización subversiva proscripta últimamente". Esa organización es la denominada "Montoneros".

En un sótano, las fuerzas combinadas encontraron seis ametralladoras pesadas de calibre 12,7 de origen extranjero, ingresadas ilegalmente, cartuchos de armas largas, municiones, miras telescopicas, cargadores y gran número de detonadores de granadas de mano.

"Este ha sido otro paso significativo en la campaña de desarme y desarticulación que realizan las Fuerzas Armadas y de seguridad contra las organizaciones subversivas", señaló el comunicado.

En La Plata, 50 kilómetros al sur de Buenos Aires, fuentes policiales dijeron que doce guerrilleros murieron anoche en enfrentamientos con efectivos combinados - militares y policiales - en operaciones. Un primer cable distribuido por la agencia Noticias Argentinas decía que los muertos eran desconocidos, pero una ampliación posterior indicó que se trataba de "extremistas", siete de ellos mujeres.

Según el último despacho, los enfrentamientos comenzaron esta madrugada, cuando la comisaría quinta fue atacada desde un Fiat 128 color blanco, que se alejó de inmediato.

Montado un operativo de intercepción una hora y media después se produjo un enfrentamiento con otro Fiat 128 donde murieron cuatro subversivos.

Pasada una media hora, se produjo un nuevo tiroteo con los ocupantes de un Chevrolet rojo, en el que murieron cinco subversivos, y 30 minutos después fueron abatidos tres que viajaban en un Fiat 128.

Este mediodía, el Comando General del Ejército dio un comunicado confirmando que anoche grupos subversivos atentaron contra varias dependencias policiales, y que el operativo de represión tendido fueron abatidos doce, y se capturaron armas y explosivos. En las filas regulares sólo hubo heridos leves.

Denuncia:

Presos norteamericanos reciben maltrato en cárceles mexicanas

WASHINGTON, 29 (AP) - El Departamento de Estado dijo hoy que 61 de los 334 ciudadanos norteamericanos encarcelados en México, en México han sido objeto de maltratos desde el primero de enero hasta la fecha y que persisten otros problemas en el tratamiento de los prisioneros estadounidenses en las cárceles mexicanas.

"Ni el interés mexicano por los derechos humanos ni nuestras vigorosas protestas han puesto fin a los maltratos de los detenidos durante los interrogatorios", dijo el Subsecretario Adjunto William H. Luers.

"También continuamos insatisfechos con el hecho de que muchos de nuestros ciudadanos encarcelados en México continúan viviendo en condiciones deplorables", declaró ante el Subcomité de Relaciones Internacionales de la Cámara de Representantes sobre custiones políticas y militares.

Leonard Walentynowicz, administrador de la oficina de seguridad y asuntos consulares del departamento, dijo que a partir del primero de junio había 603 norteamericanos confinados en penitenciarias mexicanas, y que 49 de esos casos incluían acusaciones por poseción de drogas.

Añadió que entre el primero de enero y el 27 de junio 334 norteamericanos fueron arrestados y 249 dejados en libertad- lo que implica un aumento neto de 85 en el número de ciudadanos norteamericanos en prisiones mexicanas.

El subcomité ha presionado al Departamento de Estado para que emplee su influencia a fin de mejorar las condiciones de vida de los prisioneros.

Luers, que dirige la Oficina de Asuntos Interamericanos del Departamento, dijo que el problema del trato acordado a los norteamericanos en cárceles mexicanas es un "serio problema" pero añadió:

"La misma proximidad de México y sus relaciones con los Estados Unidos hace a los funcionarios del gobierno (de ese país) particularmente susceptibles ante cualquier indicio de infracción, por parte de Estados Unidos, de la soberania e independencia de México".

Gobierno angoleño justifica sentencia contra mercenarios

LUANDA, (AP).- El Ministro de Justicia Diógenes Boavida dijo hoy que las sentencias dictadas por el tribunal popular en el juicio a los mercanarios "reflejan el sentido de justicia de nuestro pueblo y se conforman con los principios de la ley socialista".

El tribunal sentenció ayer a un mercenario norteamericano y tres británicos, entre ellos el autotitulado "Coronel Callan", a la pena de muerte por fusilamiento, y dictó sentencias de prisión de entre 16 y 30 años para otros nueve acusados.

Los abogados defensores británicos y norteamericanos han apelado al Presidente Agosthini Neto, pidiéndole que muestre clemencia en las condenas a muerte; Neto tiene que confirmarlas antes que se cumplan.

"Creemos que en este juicio, hemos demostrado al mundo nuestra grandeza y nuestra madurez política a pesar de los jóvenes que son nuestro estado y nuestro gobierno", dijo Boavida.

Su reunión con los periodistas extranjeros aquí hoy fue anunciada como "conferencia de prensa" pero Boavida leyó el texto de una declaración que tenia preparada y se negó a responder preguntas.

Una de las preguntas que los periodistas querían hacer era por qué el norteamericano Daniel Gearhart y el británico John Derek Barker habían sido condenados a muerte, pues nadie había prestado declaración alguna durante el juicio que los relacionase con la muerte de otra persona; los dos juraron por otra parte que no dispararon un tiro durante su breve experiencia mercenaria, en la que lucharon del lado de los perdedores en la guerra civil que siguió a la independencia angoleña de Portugal.

Costas Georgiou, alias Tony Callan, y Andrew Gordon Mckenzie, los otros dos mercenarios condenados a muerte, reconocieron ser culpables de la matanza de 14 de sus compañeros, que querían regresar a Gran Bretaña. Callan dijo haber ordenado la matanza y reconoció haber dado muerte a otras tres personas y McKenzie dijo que no le quedaba otro remedio que obedecer órdenes.

El Ministro de Justicia no quiso aventurar su opinión acerca de cuando confirmará Neto las sentencias de muerte. Algunos observadores creen que la aplazará hasta regresar de la Organización de Unidad Africana, que se efectuará en Mauricio este fin de semana; otros consideran que la decisión podrá tardar semanas.

Boavida hizo pública una declaración de la comisión internacional de investigación sobre mercenarios, reunida en Luanda mientras se efectuaba el juicio, en la que la comisión afirma que este fue justo.

La comisión toma nota de que "el juicio ha sido justo y se ha efectuado con dignidad y solemnidad", dice la declaración. "La comisión está además convencida de que todas las reglas de procedimiento han sido interpretadas o puestas en vigor a favor de los acusados".

En Chile:

Desapareció aeronauta que intentaba atravesar el Atlántico en un globo

NUEVA YORK, 30 (AP).- El Servicio de Guardacostas alertó hoy a barcos y aviones y les pidió que busquen al aeronauta Karl Thomas, que trata de atravesar el Atlántico en globo y de quien no se tienen noticias desde el domingo.

Thomas, que partió el viernes con el propósito de ser la primera persona que hace esta travesia, estaba desaparecido hacia 56 horas cuando sus ayudantes en tierra solicitaron ayuda al guardacostas la búsqueda.

Varios aeronautas han muerto en intentos similares.

Un problema que plantea la búsqueda es que se desconoce el paradero de la aeronave. El sector donde se calcula que Thomas puede estar abarca más de cuatro millones de kilómetros cuadrados.

Antes de emprender vuelo el viernes, Thomas dijo a algunos amigos: "Quizás no lo logre, pero no voy a morir".

Pinochet: Se inicia er... y mejoramiento del st...

SANTIAGO DE CHILE, 30 (AP).- El Presidente Augusto Pinochet anunció el comienzo de una etapa "de franca expansión y mejoramiento del nivel de vida" de los chilenos, al poner en práctica nuevas medidas de orden crediticio tributario, de comercio exterior e inversión.

El cambio más importante es la revaluación del peso, que a partir de hoy tiene un valor de 12,50 por dólar, en una medida destinada a garantizar una cotización realista y más permanente de la divisa.

La revaluación del peso es la primera después de casi tres años de sucesivas devaluaciones. La paridad era de 13,90 pesos por dólar.

Pinochet habló por radio y televisión al país anoche, y luego el Ministro de Hacienda, Jorge Cauas, explicó las medidas.

"Después de un año de haberse aplicado el programa de recuperación económica y ver como gracias al esfuerzo de todos los chilenos que han enfrentado el desafío" dijo Pinochet, "hemos podido salir adelante, puedo declarar que hoy somos realmente independientes... pues hemos recuperado la credibilidad internacional; tenemos superávit de balanza de pagos, disponemos de reservas y crédito externo para enfrentar cualquier adversidad.

"Se ha reducido el enorme déficit fiscal y el de las empresas del estado, como asi mismo, se ha ido normalizando el sistema financiero, como consecuencia de lo cual han ido disminuyendo las presiones inflacionarias", dijo Pinochet.

Según Cauas, la política de normalización económica el año pasado se tradujo "en cosas, en un incremento de cambio real, uno al del tipo de cambio de una elevación de las tarifas bancarias y una restricción crediticia del gasto especialmente en inversiones

El Ministro exp... estas medidas redu... inflación, crearon un ... de balanza de pagos "p... ficaron caídas en la p... y empleo, remuner... reales y en general, e... de vida de todos los c...

La inflación para ... 1973-74 superó el ... ciento, en 1975 alcanzó ... para los primeros cin... de este año alcanza a ... ciento.

El gobierno ... aumentos salariales ... meses, para compen... flación.

Según cifras ofi... superávit de la balanz... alcanza a 250 mi... dólares "después de ... potencial de 800 m... dólares para 1975" d... "Este cambio especta... fruto de la política ... general y particular... fuerte mejoramiento ... cambio", dijo.

Cauas dijo que la ... "condiciones favora... bilian acelerar el ... recuperación ecor... iniciar una nueva ... franca expansión ... joramiento del nivel ...

Las medidas inc... – En el orden ... seguir facilitando el ... créditos externos y ... el sistema de contr...

Dr. Alberto Rojas Flores
ABOGADO
Atiende y asesora juicios criminales, civiles, sociales, PROCESOS ADUANEROS, Tribunal Fiscal de la Nación.
Buff. Mercado 996. Of. 4, 1er. piso. (Edif. Almaráz). Telf. 50212.

CAJAS FUERTES
Victoriano CASILLA 5154
ALEXANDER
JENARO SANJINES 139 TELF. 4-3229

Chalet en Cochabamba
VENDO
Para estrenar en zona residencial con terreno 500 m2., Superficie construida aproximadamente 250 m2. (3 dormitorios, dependencia servicio; Carport; pozo propio). Ref. Casilla 92, teléfono 5620.

Secretarias Bilingües
(Planes de 3 - 6 y 9 meses)
Dactilógrafas "I.B.M." - Taquigrafía "GREGG Shorthand - Prácticas de Oficina. Dr. H. Ur... Dir. (New York University, USA) BOLIVIAN INSTITU... BATALLON COLORADOS
36
SECRETARIAS EJECUTIVAS

Confecciones La familia

No necesitamos usar argumentos ni adjetivos!
Como usted sabe, todo lo que se puede decir sobre la superioridad de un automóvil cabe en una palabra:
PEUGEOT
"LO MAXIMO"
... y todavía puede conseguir el suyo...
¡SI SE APURA!
504
PEUGEOT
(EL LEGITIMO FRANCES, POR SUPUESTO)
Y aunque no lo crea... (se trata de PEUGEOT) por solamente $b. 238.676.35 con todos los impuestos incluidos! ... Y TAMBIEN EXCEPCIONALES FACILIDADES
LO MAXIMO EN CUALQUIER CAMINO
LO MAXIMO EN CONFORT Y DISEÑO
PEUGEOT es único, entonces use únicamente los repuestos auténticos, originales de fábrica.
Y POR LO MISMO, CONFIE SOLAMENTE EN NUESTROS TALLERES AUTORIZADOS, ESPECIALIZADOS EN CADA DETALLE DEL PEUGEOT. Teléfono 53706 -55075- 55797
LO MAXIMO EN PERFECCION TECNICA
VEALO EN LOS LOCALES DE saci
LA PAZ: Ingavi 1058
COCHABAMBA; Jordan 3936
ORURO: Bolivar 373
SANTA CRUZ; Moreno esq. Warnes

Eau de C... "Auda...
Parfums Ro...
De venta exclusivamente ... oficiales ...

En los tres últimos meses

CIE vendió 17.000 tons. de estaño para contener el alza de precios

LONDRES, JUN. 30 (AFP).- El Director del Stock Regulador del Estaño vendió 17.000 toneladas de metal en los mercados de Londres y de Penang en los tres meses últimos a fin de contener el alza de precios del metal, se supo hoy aquí.

Esas ventas están valoradas en unos 75 millones de Libras Esterlinas (alrededor de 135 millones de dólares).

El Consejo del Estaño precisó además en un comunicado, que los stocks ascendían hoy a 2.820 toneladas contra 19.631 toneladas el 31 de marzo pasado.

El consejo, se añadió, suspendió todas sus operaciones, como es costumbre, al expirar hoy el Cuarto Acuerdo Quinquenal del Estaño en vísperas de la entrada en vigor del Quinto.

Los operadores del mercado londinense no esperaban una caída tan importante de los stocks. Como consecuencia los precios del estaño progresaron notablemente esta mañana y alcanzaron nuevos records.

Con relación al martes las ganancias fueron de 150 libras esterlinas por tonelada: el estaño al contado se cotizó a 4.575 libras tonelada y al término a 4.712,5 libras.

Los precios del estaño progresaron en más de 50%, en los seis meses últimos, debido principalmente a la depreciación de la libra esterlina en el mercado cambiario, pero también gracias a un relajamiento del control sobre las exportaciones de los países productores.

Ese control fue instaurado en abril de 1975.

Además, la presión de los países productores sobre el Consejo Internacional del estaño culminó en dos aumentos de los niveles de precios durante el último acuerdo. Los observadores estiman que se producirá una nueva alza al comienzo de la entrada en vigor del Quinto Acuerdo.

VERSION DE AP

LONDRES, 30 (AP).- Las reservas de emergencia del Consejo Internacional del Estaño alcanzaron hoy a las 2.820 toneladas métricas de mineral anunció la organización.

El 31 de marzo, las reservas eran de 19.681 toneladas métricas.

Las reservas de emergencia, parte integral del acuerdo internacional del estaño, fueron dispuestas para comprar estaño cuando los precios bajen y vender cuando suban, a fin de estabilizar los precios mundiales.

El cuarto pacto mundial del estaño concluye hoy y el quinto entrará mañana en vigor. El Consejo anunció que todas las operaciones de las reservas de emergencia estarán suspendidas mientras se liquida el anterior depósito y entra en operaciones el Quinto sobre la base del nuevo acuerdo.

El consejo se reunirá mañana para elegir a sus funcionarios.

Minería chica propone creación de Consejo Internacional de Antimonio

La minería chica ha hecho conocer al Ministerio de Minería y Metalurgia el proyecto de creación del Consejo Internacional del Antimonio.

Según una información oficial de ese sector, ese sector minero se encuentra interesado en la creación de un organismo internacional , similar al del estaño, para ejercer una política de defensa de los precios del antimonio.

Los proyectos referentes a dicha creación, elaboradas por Sud Africa y Bolivia , han sido remitidas al Ministerio de Minería.

Los objetivos que se buscan con la creación de ese organismo, son: obtener un equilibrio racional entre la producción y consumo mundial del antimonio, mantener un precio estable para fomentar la exploración de nuevos yacimientos y evitar su sustitución por otros metales.

También se buscará asegurar el incremento de la producción , evitar que se produzcan excedentes y promover la investigación de estudios básicos.

Se lograría, asimismo, establecer las condiciones necesarias para la transformación del Consejo del Antimonio.

SEMINARIO.- Miembros del grupo cinco que participaron en el Seminario de Sistemas administrativos mediante el apoyo racional de la Informática. Hoy será clausurado a Hrs. 18 y 30 en ISAP.

Hoy se clausura Seminario nacional sobre Informática

Con la aprobación de importantes recomendaciones, hoy a Hrs. 18 y 30, será clausurado el Seminario sobre Modernización de Sistemas Administrativos, mediante el apoyo racional de la Informática, que se realizó en esta ciudad con auspicios del Centro Nacional de Computación, Instituto Superior de Administración Pública y Organización de Naciones Unidas.

En este seminario participaron alrededor de cien delegados pertenecientes al Ministerio de Finanzas, Ministerio de Planeamiento, universidades, prefecturas y de los principales organismos autárquicos.

La ONU envió al señor Leo J.A. Jusseaume, en calidad de asesor para la conducción del seminario. Según se informó, a través de varias conferencias se trataron los siguientes temas: La organización moderna, la informática y análisis de sistemas para la modernización de la administración mediante el apoyo de la informática.

Para una mejor organización del seminario se formaron 22 grupos de trabajo, cada uno asesorado por un experto. En el acto de clausura hará uso de la palabra el Lic. Carlos Calvo, Ministro de Finanzas.

PRESENCIA entrevistó a los ingenieros Bernardo Bullain, Asesor Técnico de CENACO y a Gustavo Perez, encargado de planificación y capacitación de CENACO, quienes dieron a conocer las principales recomendaciones del Seminario.

Los participantes, luego de un análisis, recomendaron que se mantenga un sistema de coordinación institucional entre los grupos de trabajo y CENACO, para un intercambio de experiencias. Se propicien reuniones periódicas para prestar asesoramiento en la aplicación de la computación para resolver problemas específicos.

Se sugirió la formación de un Instituto Nacional de Informática y también se pide que la ONU continúe con su programa de asistencia en este sector. Que el gobierno disponga medidas prácticas para la capacitación de personal de instituciones usarias del sector público del sistema de computación.

También se recomendó la divulgación de material didáctico sobre informática para una permanente actualización de nuevas técnicas.

Se pidió la creación de un registro nacional de empleados públicos especializados en informática, con el objeto de crear una política permanente de promoción profesional.

La formación de núcleos de analistas en cada empresa pública usuaria del sistema de CENACO, para labores de asesoramiento. Los participantes solicitaron la organización de un sistema de estadísticas para proveer de datos al comercio exterior en diferentes sectores. Que se implemente un sistema nacional de planificación y control de proyectos con apoyo de computadoras, de acuerdo al plan quinquenal. Crear un sistema de informática en materia de transportes. Crear sistemas contables en materia de control de auditorías. Se destacó la importancia de establecer en el país, el Registro Poblacional Unico (RPU) para control eficaz de pago de impuestos.

Incendio afectó a cervecería cruceña

SANTA CRUZ, 29 (PRESENCIA).- Una fuerte explosión ocasionó un incendio de proporciones en la sección Carpintería de la Cervecería Nacional Santa Cruz, la noche del sábado último.

El siniestro, que se produjo alrededor de la media noche ocurrió "en circunstancias un tanto extrañas", según voceros de la firma industrial instalada en la Av. Busch final.

Se dice que en el pabellón destinado a la carpintería, donde desaparecieron destruidas por las llamas cuatro motores eléctricos, maderas lista para la fabricación de 1.600 cajones para envases de cervezas y refresos, dos mesas de carpintería, valioso material y herramientas, no existían materiales inflamables o combustibles que pudieron dar origen a la explosión.

La explosión fue escuchada por uno de los técnicos que vive en las inmediaciones de la fábrica. Cuando llegó al lugar del siniestro la carpintería estaba en llamas y las paredes volcaron por el impacto de la explosión.

No se descarta que pueda tratarse de un sabotaje, aunque la policía no concluyó las investigaciones que realiza Tampoco se conoce en detalle el monto de las pérdidas que se calculan considerables.

Pronóstico del tiempo

CIUDAD DE LA PAZ.- Continuará tiempo bueno con cielo despejado, poco cambio de temperatura, vientos leves predominantes del Componente Oeste.

TEMPERATURA MAXIMA PRONOSTICADA DE 15. 0 grados.

TEMPERATURA MINIMA PRONOSTICADA DE 1.0 grados

EL ALTO DE LA PAZ.- Temperatura máxima pronosticada de 12.0 grados

Temperatura mínima pronosticada de -5.0 grados.

ALTIPLANO Y VALLES.- Presentarán tiempo bueno con cielos despejados, ligero descenso de temperatura, vientos leves a moderados de dirección Oeste. RESTO DEL PAIS.- Presentará tiempo frío con cielos despejados, descenso de temperatura,vientos moderados a fuertes de dirección Sud y Sud-Este.

SITUACION SINOPTICA.- Anticición afectando Territorio Nacional.

Presidente retornó de gira por Guarniciones Militares

El Presidente de la República retornó a La Paz ayer alrededor de Hs. 17.00 después de visitar desde el lunes algunas guarniciones militares, según se informó oficialmente, "para explicar a jefes y oficiales de las Fuerzas Armadas el trabajo que se cumple a nivel gubernamental y también aspectos de la situación política existente en el país".

El Primer Mandatario se reunió con los jefes de guarniciones militares de Oruro, Cochabamba, Santa Cruz Beni y el máximo organismo del Ejército, Fuerza Aérea y Fuerza Naval; su viaje y la información que dió a sus camaradas durante su recorrido de tres días fue relacionado con la situación de los distritos mineros y la intervención de las FF.AA. en esas regiones declaradas zonas militares.

Autoridades de COMIBOL afirmaron que la huelga minera ha sido solucionada en todos los distritos, con excepción de la Empresa Catavi, donde, según la misma fuente, ya un sesenta por ciento retornó a labores. El comité de huelga hizo llegar, por su parte, hasta La Paz, comunicados en los que se afirma que "se mantiene el paro minero".

El Presidente de la república, después de llegar a La Paz ayer, se trasladó directamente a su residencia, ubicada ahora en la calle Macario Pinilla, donde recibió informe de sus colaboradores. Según se anunció en la Secretaría de Prensa, el Gral. Banzer reanudará su trabajo en Palacio de Gobierno hoy. En su programa de actividades figura la recepción de Cartas Credenciales de los nuevos Embajadores de Argentina y China Nacionalista, Brigadier Aly Luis Ipres Corvat y Eduardo Tsu Yu Wu.

TARIJA, 30 (PRESENCIA).- Continuando con su visita por las guarniciones militares del país, el Presidente de la República Gral. Hugo Banzer Suárez, llegó a las 9 horas de hoy.

Permaneció tres horas en el distrito, manteniendo reuniones con las autoridades de la Región Militar Nº 3 con asiento en esta ciudad. Aunque no trascendió nada sobre los temas tratados, se presumen que dió un informe sobre la situación política del país.

Luego de la reunión realizada en las dependencias de la guarnición, prosiguió viaje a La Paz.

EN COCHABAMBA

COCHABAMBA, 30 (PRESENCIA).- El Presidente hizo una escala de tres horas en esta ciudad para reunirse con jefes y oficiales de este distrito.

Según el informe del Prefecto del Departamento, el Gral. Banzer formó a los jefes oficiales sobre la actual situación político-social del país.

Opinan en Colombia

La crisis que abate al Grupo Andino amenaza la existencia de este proceso

BOGOTA, JUN. 30 (AFP).- Las sesiones ordinarias de la Comisión del Acuerdo de Cartagena en Lima previstas para mañana jueves se aplazaron se confirmó oficialmente hoy aquí.

El Acuerdo de Cartagena es el máximo organismo del Grupo Subregional Andino integrado por Venezuela, Colombia, Ecuador, Perú, BOLIVIA y Chile.

El Ministro de Desarrollo de Colombia, Jorge Ramirez, anunció que "la postergación hasta el dos de agosto próximo se debió a una solicitud de Venezuela, Ecuador y Colombia".

El alto funcionario precisó que el apalzamiento obedeció a la necesidad de adelantar consultas "sobre la prioridad que debe darse a los temas de discusión".

En la capital peruana debía ventilarse, prioritariamente, el protocolo modificatorio de las bases del pacto subregional andino, según recomendación de Venezuela, Ecuador y Colombia. Contra ese criterio se pronunciaron BOLIVIA y Chile, mientras el Perú guardó una posición neutral, se indicó aquí.

BOLIVIA y Chile se declararon partidarias en cambio de dilucidar preferencialmente la llamada Decisión 24, relativa a tratamiento de capitales extranjeros.

Esa discrepancia de criterios -se subrayó en Bogotá- puso al descubierto una crisis mayor alcance que la insinuada por la agenda acordada para la reunión en la capital peruana, correspondiente al vigésimo período de sesiones ordinarias del máximo organismo del grupo subregional.

En medios competentes se adelantó que esta nueva crisis amenaza incluso la supervivencia del grupo subregional, "debido a la radical posición asumida por Chile y BOLIVIA sobre la reforma del acuerdo, en el estatuto de tratamiento de capital extranjero".

Para los medios, BOLIVIA asimismo parece inclinarse ahora al bloque sureño constituido por Brasil, Argentina, Uruguay y Paraguay.

En el marco andino, tanto Chile como BOLIVIA se han mostrado a favor de facilitar la introducción de mayores inversiones extranjeras y de eliminar la tasa del 14 por ciento en la remesa de utilidades al exterior por parte de las empresas foráneas que operan en la subregión.

Esta preferencia explica la determinación de Santiago y de La Paz de llevar a la mesa de discusiones, como punto primordial, el tratamiento a capitales extranjeros, subrayaron los medios indicados.

De otro lado, se recordó aquí la categórica actitud asumida por Venezuela recientemente al señalar el peligro que revisten para el Pacto el comportamiento de Chile en materia de tratamiento a los capitales extranjeros. Para Caracas, el gobierno del país trasandino no se ajusta a las normas establecidas.

Finalmente, el Ministro Ramírez descartó que la crisis conduzca a consultas a nivel presidencial, y confió en que gestiones, a nivel ministerial permitirán hallar un terreno de entendimiento.

Fuentes competentes consultadas se mostraron escépticas, sobre el futuro del pacto subregional andino que requiere, según aquellas, modificaciones definitivas si se quiere evitar su desintegración".

COMIBOL no conoce datos sobre retiros de mineros

La Corporación Minera de Bolivia no conoce aún los datos oficiales sobre los retiros de los trabajadores mineros de varias empresas.

Los portavoces de COMIBOL manifestaron que la Gerencia General de esa entidad ha solicitado a las gerencias de los distritos mineros un detalle del número de trabajadores despedidos por razones políticas", según aclararon.

También indicaron que la COMIBOL "no ha hecho conocer ni los porcentajes sobre la racionalización salarial" y que dicho informe se está presentando a las autoridades de Gobierno.

CATAVI

Sobre el conflicto en el distrito de Catavi, en COMIBOL se informó que "más del 60 por ciento de trabajadores, de un total de 5.155, se encuentran trabajando con normalidad".

Dichos trabajos se estarían realizando en interior mina y en superficie.

Desmintieron versiones en sentido de que " sigue inalterable la situación de huelga en Catavi", calificando éstas de interesadas y falsas.

En negociaciones iniciales

Argentina mostró resistencia al reajuste de precio del gas

SANTA CRUZ, 30 (PRESENCIA).- La misión argentina de Gas del Estado se ha opuesto al pedido boliviano de reajustar el precio de venta de gas natural que se exporta a ese país, al concluir hoy aquí la primera ronda de las negociaciones iniciadas el lunes último.

Fuentes bien informadas hicieron conocer que los delegados argentinos "han mostrado cierta resistencia que ha persistido" a los planteamientos de incrementar el precio del gas natural, razón por la que se había acordado iniciar una segunda ronda de negociaciones en la ciudad de La Paz.

Con ese motivo, las comisiones negociadoras de Gas del Estado, de Argentina y de Yacimientos Petrolíferos Fiscales Bolivianos, se trasladaron hoy (ayer) a La Paz, donde podría variar el curso final de las negociaciones.

PRECIO DE $US. 1.45

De acuerdo a las informaciones obtenidas, la delegación boliviana habría solicitado a la Argentina el precio de $us 1,45 por el millar de pies cúbicos, frente a los 0,82 que se paga actualmente.

El precio solicitado sería el promedio de la cotización del gas natural en el mercado internacional. Aunque no existe un patrón de referencia, se han tomado en cuenta precios de venta en contratos recientemente suscritos por países productores de gas natural con los consumidores.

ANTECEDENTES

Las informaciones proporcionadas indican que las reuniones iniciadas en Santa Cruz no son las definitivas, puesto que allí se habrían considerado aspectos preliminares para decidir posteriormente en La Paz. Estas reuniones se efectuaron en las dependencias del Hotel Los Tajibos.

Esta es la tercera vez que la Argentina se opone a los planteamientos bolivianos de obtener precios justos y razonables para ese producto.

En las dos anteriores reuniones semestrales de revisión de precios, las delegaciones del vecino país se opusieron al reajuste solicitado por Bolivia, aludiendo que en el mercado internacional se habían producido variaciones en el precio del gas natural.

Este extremo ha sido considerado en su oportunidad por autoridades y técnicos de YPFB, como "un argumento fácil de proponerlo, pero que difícilmente se podría sostenerlo y justificarlo, cuando la realidad mundial es que cada vez adquieren precios más altos las materias primas, como en este caso es el gas natural".

AUMENTO DE LAS EXPORTACIONES

Las autoridades del sector de hidrocarburos hicieron conocer los propósitos nacionales de "obtener precios razonables para el gas, sin que estos lleguen a niveles que puedan considerarse altos".

Asimismo, manifestaron que el incremento del volumen de las exportaciones solicitadas por la Argentina, necesariamente tendrán que hacerse "a una nueva política de ventas", bajo nuevas condiciones.

Señalaron que "existe amplia predisposición de parte de la delegación boliviana para buscar un entendimiento sobre el nuevo precio de venta del gas, dentro de los términos de mutuo respeto y cooperación entre ambos países".

Indicaron que la Argentina "tiene que comprender y valorar la posición boliviana sobre la venta de gas".

Nuestro país exporta diariamente alrededor de 150 millones de pies cúbicos de gas natural y existe el deseo de la Argentina de incrementar dicho volumen hasta 200 millones de pies cúbicos.

Una comisión mixta se formaría para definir situación de mina Chacarilla

Una comisión mixta integrada por representantes de Nitto Bolivia Mining, autoridades del Ministerio del Trabajo y delegados obreros de la mina Chacarilla, sería conformada para buscar fórmulas de solución al problema que se confronta en dicha fuente de trabajo.

Así lo hace conocer un documento firmado por personas que se identifican como "coordinadores", representantes de empleados y de personal técnico de aquella mina.

El problema que se ha presentado desde hace algún tiempo en mina Chacarilla es que la Nitto Bolivia Mining, propietaria de la misma, ha hecho pública su decisión de suspender sus labores extractivas allí, por aducir falta de reservas mineralógicas.

Los trabajadores de esa mina de cobre se han referido a que el lugar cuenta con considerables reservas y pidieron que el asunto sea tratado por el gobierno, ya que de la decisión de la Nitto podrían derivar muchos problemas para ellos, especialmente el de la desocupación.

ACUERDO

Los firmantes del mencionado documento dicen haber arribado, juntamente con autoridades del gobierno, a un acuerdo de cinco puntos con la Nitto Bolivia Mining y piden su publicación para "conocimiento de sus compañeros de base y del gobierno". Esos puntos del acuerdo son los siguientes:

1.- Se organizará una comisión mixta para buscar la forma de dar solución favorable y definitiva en la continuidad de los trabajos de explotación de la mina Chacarilla.

2.- Nitto Bolivia Mining abandonará definitivamente la mina Chacarilla por falta de capital para seguir operando en Bolivia, pero dejará toda la maquinaria e instalaciones tal como están trabajando actualmente.

3.- Hasta que la comisión defina la situación de la mina Chacarilla, la empresa Nitto se compromete al mantenimiento y conservación de los pozos, vías de acceso, etc. para evitar derrumbes, inundaciones y todo lo que significaría peligro para el mantenimiento de las fuentes de trabajo.

4.- El Ministerio del Trabajo, así como la empresa Nitto, garantizan y reconocen a la comisión y representación de los trabajadores hasta llegar a una conclusión satisfactoria.

5.- En caso de conseguir que alguna organización estatal se haga cargo de las operaciones en la mina Chacarilla, se buscará la mejor forma de continuar la explotación a fin de evitar la desocupación.

Los firmantes del citado documento expresan su satisfacción por la decisión de la empresa japonesa de dejar sus equipos e instalaciones y, al mismo tiempo, censuran la ausencia de técnicos bolivianos para dar su opinión sobre la situación de la mina Chacarilla y sus posibilidades de reservas mineralógicas, hecho que atribuyen a la posible oposición que en este sentido habrían adoptado los ejecutivos de la empresa Nitto.

Estudiantes viajaron ayer a Tomonoco

Los representantes estudiantiles que asistén a la explicación sobre el Servicio Militar para bachilleres, de un año de duración, ayer viajaron a la colonia de vacaciones de las Fuerzas Armadas, en Tomonoco.

El Ministro de Educación en el Palacio de Gobierno los despidió, al mismo tiempo, resaltó "la importancia de que los jóvenes estudiantes se hayan interesado de los objetivos y ventajas del servicio militar" explicados por las autoridades militares del país.

Les recomendó, asimismo, "no dejarse sorprender con personas que adoptan posiciones políticas que van contrarias al desarrollo del país.

ONUDI cooperará a sector industrial

Los programas de ONUDI para 1977, en lo que respecta particularmente a Bolivia, fueron dados a conocer a nuestro Gobierno por representantes de las Naciones Unidas, durante la visita que ayer realizaron al Ministro de Industria y Comercio. Gral. Alfonso Villalpando. La visita fue cumplida por el Supervisor de la Organización de Naciones Unidas para el Desarrollo Industrial para América Latina, Abdulla Salleuta, y el Representante Residente de la ONU en Bolivia, Henry Meyer.

En los programas que tiene ONUDI para 1977 y años siguientes destaca la cooperación de aquel organismo a Bolivia en los campos de la metal-mecánica, industria automotriz, programas de metrología y control de calidad.

Estos programas serán canalizados a través de la oficina de Naciones Unidas en Bolivia y mediante la Corporación de las Fuerzas Armadas para el Desarrollo Nacional (COFADENA) y el Ministerio de Industria y Comercio

BALANCES SEMESTRALES.- alizaron ayer el balance semestra as se conocerán los resultados gistrado en el primer semestre. rmales de atención al público.

Se entregará reglamento disciplinari de FF.AA.

El Presidente del Tribunal premo de Justicia Militar al. René Mattos Bustillos, rmó que el reglamento de ltas Disciplinarias será en gado al Ministro de Defensa cional para su respectiva nsideración.

Indicó que tanto el Comand onjunto como el Ministerio d fensa ordenaron la revisió l indicado reglamento, a tra s de una resolución Minis rial. La tarea fue e mendada a la comisión r sora que elaboró los Código enales Militares vigente sde abril último.

CEO EN SACABA

Acción Cívica de las FF.A. ntregó al servicio público el ceo de Señoritas construido caba, Provincia Chapare departamento de Cochabamba, un costo de 800 mil pesos boli anos, bajo el sistema de auto yuda.

En la ocasión, el Grait aul opez Gallardo, Jefe del Estado ayor del Comando Conjunto, anifestó durante el acto de ntrega que "el gobierno de las erzas Armadas que preside el ral. Hugo Banzer respalda a acciones de los terratenientes y empresarios con obras que nefician al pueblo". Transtió a los pobladores de caba saludo del Jefe del Estado y ierón el rol preponderante que tan cumpliendo las FFAA. en integración física nacional" opez Gallardo fue declarado huesped ilustre" por la omuna de Sacaba.

El nuevo edificio inaugura- o consta de 12 aulas y tiene apacidad para alberar a 400 umnas. El financiamiento de a obra contó con el aporte de los comunarios de Sacaba y de arias entidades europeas.

El nuevo edificio inaugurado consta de 12 aulas y tiene capacidad para albergar a 3,400 alumnas. El financiamiento de la obra contó con el aporte de los comunarios de Sacaba y de varias entidades europeas.

Se sintió temblor en Cochabamba

COCHABAMBA, 30 (PRESENCIA).- Hoy, a las 13.20, se sintió un temblor de alguna intensidad, por breves segundos, en esta ciudad.

Muchas personas de diferentes barrios informaron a PRESENCIA que sintieron un movimiento raro y que por sus características se trataba de un movimiento sísmico.

Representante boliviano:

El balance del Pacto Andino es desfavorable para Bolivia

"Después de cinco años de vigencia del Acuerdo de Cartagena, el balance es desfavorable para Bolivia y las perspectivas que se ofrecen para el futuro son negativas, de mantenerse la actual situación", dijo el Subsecretario de Industria, Lic. Rolando Pereyra, a requerimiento de PRESENCIA, en su condición de miembro de la Junta del Acuerdo.

Tal declaración le fue solicitada dentro de los criterios ya expuestos acerca de la crisis que enfrenta el proceso de integración del Grupo Andino. Hubo opiniones en sentido de que Bolivia, debido al incumplimiento de varias decisiones y acuerdos aprobados dentro de los alcances del Acuerdo de Cartagena, debía retirarse del Grupo Andino para dedicar sus esfuerzos hacia otros sistemas de integración.

El Subsecretario Rolando Pereira no quiso pronunciarse en torno a este criterio, aduciendo que una decisión o, cuando menos, opinión, correspondía darla a la Secretaría Ejecutiva de Integración, organismo nacional directamente vinculado con el proceso de integración andina, previa una determinación del Gobierno.

No obstante, señaló que en lo que respecta al campo específico del Ministerio de Industria y Comercio, podía mencionar el hecho de que Bolivia no está recibiendo el tratamiento que se había acordado en su favor sobre todo en lo que corresponde al sector de la Metal-Mecánica.

Dijo que nuestro país está trabajando activamente en este campo, precisamente para responder a los requerimientos de mercado y otros del Pacto Andino, pero infelizmente no ha recibido hasta el momento ni el tratamiento ni los beneficios previstos.

Aclaró que Bolivia, por su situación geo-económica, es país esencialmente integracionista y que su incorporación a estos sistemas, concretamente el del Grupo Andino, representa un compromiso que conlleva obligaciones, pero, también, a cambio de derechos y beneficios. Señaló que en los cinco años de ejecución del Acuerdo de Cartagena, el balance ha sido francamente desfavorable. Las perspectivas tampoco son halagadoras.

Añadió que existe en el momento una falta de cumplimiento de compromisos que perjudican notoriamente a Bolivia, ya que aquellos estaban destinados a beneficiar a nuestro país. El Lic. Pereira expresó que ante la realidad de estos hechos, hay que suponer que ningún país está dando cumplimiento a sus compromisos y menos dando el tratamiento preferencial que se había acordado en favor del nuestro, como país de menor desarrollo.

Corresponsal de prensa fue detenido en centros mineros

El corresponsal de El Diario en los centros mineros, Clovis Meneses, fue apresado el domingo pasado en Llallagua por agentes del Ministerio del Interior, según denuncia hecha por sus parientes.

Estos expresaron su preocupación por el caso y pidieron que las autoridades develen la libertad al detenido y expliquen los motivos que les indujeron a tomar esa medida.

Según los informes de los parientes de dicho corresponsal, éste no ha hecho otra cosa que cumplir con sus funciones de informar acerca de los acontecimientos que se producen en los distritos mineros.

PEDIDOS DE OBREROS DE SIGLO XX Y CATAVI

El Comité de Huelga de Siglo XX y Catavi ha pedido a la opinión pública para que interceda ante el gobierno a fin de que cesen allí las medidas de represión de que son objeto los trabajadores.

Se expresa que tales medidas son cada día más drásticas y como demostración se cita el hecho de que ayer fueron apresadas varias esposas de mineros, juntamente con sus hijos, por el hecho de que han apoyado la decisión de continuar la huelga, hasta que se atiendan sus peticiones.

También se expresa preocupación por la suerte de los trabajadores apresados, razón por la que se pide que el gobierno debe dar a conocer la nómina de los mismos y el lugar exacto donde guardan detención.

Motivo de protesta del nombrado comité de huelga es el "indiscriminado" despido de trabajadores que ha dispuesto la COMIBOL desde que allí se declaró la huelga minera , hacen 21 días.

Comisión oficial irá a Huanuni para solucionar problema minero

Una comisión gubernamental se hará presente en Huanuni con el fin de adoptar decisiones acerca de los planteamientos que un grupo de trabajadores de ese centro minero hizo a las autoridades de COMIBOL, según informaciones obtenidas en el Ministerio del Trabajo.

Dicha comisión estará conformada, según los informantes, por los ministros de Trabajo, del Interior, el Gerente de COMIBOL y un representante de la Presidencia de la República.

Se dijo que los componentes del grupo proveniente de Huanuni son delegados de base de los trabajadores de ese centro y que sus planteamientos fueron escuchados por los principales ejecutivos de COMIBOL, cuyo Gerente General habría afirmado que sus puntos de vista fueron analizados a nivel de gabinete.

La decisión de que la comisión de gobierno vaya a Huanuni con el fin antes citado, sería para "evitar susceptibilidades" entre los trabajadores de ese centro, que es considerado como el más productivo de la minería nacionalizada.

Entre los pedidos de los comisionados se tiene el referente a que el mes de junio no sea tomado en cuenta como el de paralización de labores para que no se afecte la retribución por concepto del bono patriótico, que estaría a punto de ser cancelado.

La COMIBOL habría manifestado su predisposición para que los descuentos por días no trabajados sean computados al mes de julio.

Otras de las peticiones se refieren a garantías y libertad de trabajadores y dirigentes sindicales mineros, ante lo que se informó que el Ministro del Interior prometió "explicar" la situación a los trabajadores cuando se haga presente en Huanuni.

La información proporcionada en el Ministerio del Trabajo dió cuenta también de que la comisión de Huanuni, además de haber expresado su reconocimiento a las instituciones que se solidarizaron con la causa de los mineros, habría expresado que el acuerdo entre los trabajadores de Huanuni y el gobierno a forjarse en los próximos días "deberia de servir de modelo para similares soluciones en otros centros de la minería".

No fue posible saber cúales son los principios que normarán esos acuerdos y si se mantendrá la decisión de COMIBOL de hacer un aumento salarial de solamente 22 al 30 por ciento.

La vacación invernal escolar "continuará hasta nuevo aviso"

La vacación invernal, decretada por el Gobierno el miércoles 9 del presente continuará "hasta nuevo aviso" y mientras se "registren epidemias por las bajas temperaturas".

Esa medida -según informe oficial- fue adoptada en "resguardo de la salud de los estudiantes y en consulta con las autoridades del Ministerio de Salud, se determinó no reiniciar las labores escolares el lunes 5 de julio próximo".

Al explicar el adelanto de las vacaciones escolares, el Ministro de Educación manifestó que en los últimos días se ha podido evidenciar un creciente clima de agitación e intranquilidad en el estudiantado que, obedeciendo a consignas políticas y subversivas, ha intentado crear una situación de caos en el país"

La semana pasada el Ministro Bernal Pereira, en declaraciones a la prensa, sostuvo que la vacación terminaria después de 17 días de descanso, o sea el próximo lunes 5 de julio, pero advirtió que esa posibilidad estaba sujeta a los informes del departamento de epidemiología del Ministerio de Salud.

La Dirección General de Educación emitió ayer el siguiente comunicado:

"La Dirección General de Educación, en uso de sus atribuciones. COMUNICA a los señores DIRECTORES, PROFESORES, ESTUDIANTES y PADRES DE FAMILIA DE LAS UNIDADES ESCOLARES DEL PAIS tanto Fiscales como Particulares del Area Urbana y Rural, que habiéndose presentado casos de epidemias por las bajas temperaturas registradas en los últimos días que ponen en peligro la salud de los estudiantes y, en consulta con las autoridades del Ministerio de Salud, se ha determinado NO REINICIAR LAS LABORES ESCOLARES EL DIA LUNES CINCO (5) DE JULIO, debiendo continuar la vacación invernal hasta nuevo aviso.

Se controlará venta de drogas que están bajo fiscalización

El Ministerio de Previsión Social y Salud Pública ha dispuesto ejercitar un mayor control sobre la venta de drogas y medicamentos que se encuentran bajo control y fiscalización de ese Portafolio.

La determinación surgió ante el incremento paulatino del uso indiscriminado de esos compuestos químicos, que atentan contra la salud física y mental de los ciudadanos bolivianos.

Para lograr este objetivo, autoridades del Ministerio de Salud Pública recordaron a los propietarios de farmacias y droguerías cumplir estrictamente las disposiciones legales vigentes en este campo.

Según esas normas, el expendio de medicamentos debe hacerse sólo a la presentación de receta valorada de ley. En caso de incumplimiento se aplicarán las sanciones correspondientes.

Dentro de estas disposiciones se encuentran los siguientes medicamentos: estupefacientes, derivados de hidrocodona, petidina, fentanyl, metadona, normetadona, sedantes, ataráxicos, himnóticos, barbitúricos, psicoestimulantes, timeréticos, anfetaminas, tóxicos, venenos y otros no enumerados.

VACUNAS A SANTA CRUZ

Dentro del programa de abastecimiento de vacunas a las unidades sanitarias del país, el Ministerio de Previsión Social y Salud Pública envió al distrito de Santa Cruz 1,500 dosis de vacunas contra el sarampión y 1,000 dosis contra la fiebre amarilla.

La finalidad de estas remesas, según las autoridades de ese Ministerio, es continuar con los programas de inmunización contra estas enfermedades, en la etapa de mantenimiento, y prevenir de este modo dichas afecciones.

Asimismo, se hizo conocer que en los próximos días se enviarán las mismas vacunas a otras Unidades Sanitarias, en atención a las solicitudes hechas al Ministerio del ramo.

Continúa vigente restricción para la importación de aceite

El Ministerio de Industria y Comercio ha reiterado la vigencia de las disposiciones relativas a restringir la importación de aceite comestible, como medio de proteger a producción nacional y, al mismo tiempo, ha anunciado que se mantendrá inalterable el precio de 115 pesos bolivianos por lata de aceite.

Ambas decisiones fueron anunciadas al conocer ese Ministerio que la Asociación de Productores de Aceite Comestible (APAC) ha gestionado ante la Dirección General de Aduanas el cumplimiento del Decreto Supremo 13341. Esa disposición oficial establece la restricción de la importación de aceite, por cuanto en el país existen fábricas que producen ese artículo alimenticio.

La Asociación de Productores de Aceite Comestible, en la nota dirigida a la Aduana Nacional, solicitan el cumplimiento del mencionado Decreto Supremo, tanto como una forma de proteger a la industria nacional como para evitar contratiempos en los programas de trabajo de sus afiliados.

Según el Ministerio de Industria y Comercio, la producción de aceite comestible de las fábricas nacionales garantiza el abastecimiento del mercado local. Las importaciones, debidamente autorizadas, sólo tienden a cubrir cualquier déficit que se pudiera presentar, por lo que ellas no serán autorizadas en forma indiscriminada.

Precisamente, según refieren otras autoridades, existe el propósito de rehabilitar la Fábrica de Santa Cruz, a fin de disponer de una fábrica más de aceite.

Estudiantes de medicina de UMSA pidieron retornar a clases

Los estudiantes de la Facultad de Ciencias de la Salud y, por supuesto, los estudiantes de ese internado, cuyo número es aproximadamente 140.

FUL-INTERFACULTATIVO

La Federación Universitaria Local (FUL) y el Comité Interfacultativo de la UMSA han emitido un comunicado por el que hacen conocer su oposición a la clausura del presente semestre en las universidades de La Paz, Potosí y Cochabamba.

En el documento se consignan los siguientes puntos fundamentales: Pedir al CNES suspender la clausura dispuesta en las citadas casas de estudio; hacer un llamado a todas las instituciones del país para que se pronuncien contra la clausura y pedir la reapertura de clases; solicitar la libertad de todos los universitarios detenidos; pedir la intervención de la Iglesia Católica como mediadora para una pronta solución al problema minero, y exigir la reanudación de las conversaciones entre el CNES y los estudiantes, con relación al acuerdo suscrito por ambos el 6 de marzo pasado.

ESTUDIANTES DE SOCIOLOGIA

Por su parte, el Centro de Estudiantes de Sociología ha emitido otro comunicado en el que se manifiesta que la "inexplicable y drástica medida no hace más que bloquear el diálogo entre autoridades universitarias y estudiantes; impide el libre desarrollo del pensamiento y coarta la libertad de expresión".

Como en el anterior caso, piden la intervención de la Iglesia Católica y del Acuerdo Prensa-Radio para solucionar el impasse.

Reorganización de la Dirección de Límites

Hoy a horas 9 en el despacho del Canciller de la República se cumplirá la primera reunión interinstitucional con miras a crear un Organismo de soberanía territorial, Límites y Resguardo de Fronteras de Bolivia que reforzará a la Dirección de Límites de la Cancillería.

En la oportunidad, se ha invitado a participar en esta reunión al Comandante del Instituto Geográfico Militar, Gral. Oscar Wilde; al Presidente del Consejo Nacional de Seguridad, Gral. Enrique Gallardo Ballesteros, y al Coordinador General del Consejo Nacional Marítimo, Ing. Miguel Tejada Velasco. Por parte de la Cancillería, estarán presentes el Gral. Oscar Adriázola V., el Subsecretario Hernando García Vespa y el Director de Límites del Ministerio de RR.EE., Cnl. (r) Walter Pers García.

La coordinación y futura formación de este organismo ha sido encomendada al Asesor General de la Cancillería,Dr. Alfredo Flores. La medida, según dijo el Subsecretario de RR.EE., tiende a agilizar todos los trámites pendientes en este sentido y dar la máxima prioridad al problema limítrofe.

CLAUSURAS PARCIALES DE ...

(Viene de la página 1)

de acuerdo con los términos del comunicado oficial emanado de la 11 Conferencia Extraordinaria de Rectores, se suspenden las clases que ofrece la Universidad Tomás Frías y se clausura el actual semestre 1/76".

"Esta medida involucra también el cierre de todos los servicios que nuestra universidad ofrecía a sus alumnos, es decir, albergue universitario, comedor universitario, servicio médico y servicio de farmacia".

Esta mañana, a las 9 horas, el Comandante de la Zona Militar ofreció una conferencia de prensa en la que explicó varios aspectos relacionados con Potosí, indicando que "lamenta profundamente la clausura de la universidad y que los causantes son alumnos que no quieren estudiar y que se dedican a intranquilizar el país".

Indicó también que no hay ningún universitario detenido.

Las actividades administrativas en la universidad se desarrollan con toda normalidad.

ORURO

ORURO, 30 (PRESENCIA) - Las actividades académicas continuarán en la Universidad Técnica de Oruro, se informó a última hora de la tarde en el rectorado, después de una prolongada reunión en la que se hizo una evaluación sobre el desenvolvimiento de las clases en las distintas facultades.

Durante la jornada, se observó numerosa concurrencia de alumnos a las facultades de tecnología, economía y politécnico, mientras que en derecho la asistencia fue escasa.

Pese a la decisión de mantener el ritmo académico, el rectorado advirtió esta tarde que si se altera la normalidad en las distintas facultades, se aplicará la decisión de la Conferencia Nacional de Universidades.

El Rectorado dio a conocer esta tarde el siguiente comunicado:

"1°.- De momento y hasta el instante en que se entrega este documento, no se considera imperativa la aplicación de la resolución de la Conferencia Nacional de Universidades, en atención a los informes recibidos sobre la asistencia cada vez mayor de alumnos a sus respectivas unidades académicas.

"2°.- Es, no obstante, necesario dejar claramente establecido que de registrarse alguna renuencia que impida una asistencia total del alumnado en las próximas horas, tomadas como tope para una completa normalidad, se aplicará de hecho y sin otras consideraciones la resolución de CONUB, referente a la clausura del semestre 1/76".

Después de entregar el documento antes referido, las autoridades de la universidad expresaron su optimismo por el total restablecimiento de clases en las próximas horas.

SUCRE

SUCRE, 30 (PRESENCIA) - Después de una reunión entre autoridades universitarias y profesores de San Francisco Xavier, se acordó, al mediodía, la clausura del período académico, al no haber logrado asistencia de alumnos en el porcentaje exigido por la última reunión extraordinaria de Rectores realizada en Santa Cruz.

Después de escuchar el informe de los Decanos y Coordinadores de las diferentes carreras, el Rector Antonio Tardo declaró clausurado, "probablemente hasta septiembre próximo, el quehacer académico de la universidad de Sucre".

Más tarde se hizo conocer un comunicado oficial en que se explica que, con las atribuciones de la Ley Fundamental de la Universidad Boliviana y la consulta a todos los profesores reunidos en asamblea, "se dispone la clausura definitiva del período lectivo 1-76, ya que en el plazo previsto los estudiantes no han reiniciado labores por lo menos en un 60%. La medida excluye a la Carrera de Artes Plásticas al haber reanudado sus actividades con más del 70% de alumnos". Artes Plásticas funciona únicamente con el último curso, o sea, el de promoción, con no más de 15 alumnos.

También continuará funcionando el pre-Internado y el Internado de la Carrera de Medicina y la Clínica de la Carrera de Odontología. La medida favorece aproximadamente a 200 personas.

Antes de la declaratoria de clausura, según se informó, más del 70% del alumnado había retornado a sus hogares, siendo imposible por tanto lograr una asistencia normal en los primeros días de esta semana.

La medida fue recibida con cierto descontento por parte de una minoría de estudiantes que aún reclamaban la continuación de las clases.

El Rector añadió que en próximos días hará conocer los trabajos que cumplirán los docentes durante el período de receso.

EN COLOMBIA ...

(Viene de la página 1)

Sin embargo BOLIVIA y Chile desean que antes de suscribir el protocolo se aprueben las modificaciones al estatuto de capitales extranjeros, asunto que también figura en el orden del día de la reunión de Lima.

Ramírez Ocampo dijo que durante los próximos 30 días continuarán las negociaciones entre los seis países para establecer la prioridad de los puntos que tratarán en la conferencia ministerial. La agenda provisional es la siguiente:

—Firma del protocolo adicional al Pacto Andino.

— Consideración del informe del grupo de trabajo que estudió modificaciones a la decisión 24.

— Consideración del informe del grupo de trabajo que estudió posibles modificaciones al arancel externo común.

— Estudio del programa de desarrollo de la industria automotriz de los países miembros del acuerdo.

— Evaluación del proceso de integración subregional con base en el informe de la Junta del Acuerdo de Cartagena.

Ministerio de Educación y Cultura Dirección General de Educación COMUNICADO

La Dirección General de Educación, en uso de sus atribuciones, COMUNICA a los señores DIRECTORES, PROFESORES, ESTUDIANTES y PADRES DE FAMILIA DE LAS UNIDADES ESCOLARES DEL PAIS tanto Fiscales como Particulares del Area Urbana y Rural, que habiéndose presentado casos de epidemias por las bajas temperaturas registradas en los últimos días que ponen en peligro la salud de los estudiantes y, en consulta con las autoridades del Ministerio de Salud, se ha determinado NO REINICIAR LAS LABORES ESCOLARES EL DIA LUNES CINCO (5) DE JULIO, debiendo continuar la vacación invernal hasta un nuevo aviso.

La Paz, 30 de junio de 1976.

DEPARTAMENTO DE RELACIONES PUBLICAS Y PRENSA

CURSOS VESTIBULARES
MAT.-FISICA-QUIMICA-PSICOTECNICO /inicio: 5 DE JULIO
PREPARACION PARA INGRESO A LA "U"
TURNOS DIURNOS Y VESPERTINOS-PLAZAS LIMITADAS
Informes e inscripciones: Av. Mcal. Santa Cruz 1295-2do. piso (esq. Colón)-Telf. 63617
INSTITUTO MATEMATICO LA PAZ - BOLIVIA AL SERVICIO DE LA JUVENTUD ESTUDIOSA DEL PAIS

HANSA Ltda. La fina boliviana de su confianza con mas de 65 años al servicio del país
DEPARTAMENTO TECNICO Tels.42836-55219-53661 Yanacocha esq. Mercado
Sucursales: COCHABAMBA-ORURO-POTOSI-SANTA CRUZ-SUCRE-CAMIRI-TARIJA-TUPIZA-VILLAZON-ATOCHA

La Cultura en Latinoamérica

Por: MARIO BENEDETTI

MEXICO, JUNIO (IPS).- La historia de América Latina siempre ha sido rica en parado-jas y desencuentros. Es como si estuviéramos condenados a marchar con un paso más ligero o más lerdo, pero nunca igual que el del resto del mundo. De a ratos (o de a siglos) somos una levantada esperanza ; de a siglos (o de a ratos) somos una oscura frustración. Y lo más extraño: en ciertas épocas sólo una tenue, fragilísima frontera, separa la frustración, de la esperanza.

De todos los trabajos que cumple una comunidad, el quehacer cultural es quizá uno de los que más se resiente con ese tira y afloja de la realidad. Sus tensiones son de algún modo las tensiones del medio; sus contradicciones están fun-damentalmente ligadas a conflictos que se dirimen en zonas especificamente políticas, económicas y sociales. Por eso, en un presente tan agitado como el que hoy vive América Latina, no estaría demás que nos preguntáramos qué está ocurriendo con la cultura.

Es probable que mucho antes de encontrar una res-puesta, nos topemos con la primera paradoja, el primer desajuste. Por un lado, existe hoy una atención mundial hacia lo que producen en el ámbito la-tinoamericano las artes plás-ticas, el cine, la literatura, la canción popular; por otro, nuestros artistas, escritores, cineastas, actores, cantantes, etc., enfrentan (salvo en aquellos pocos países donde la actividad cultural no es reprimi-da como si fuera una presencia infamante) uno de los períodos más difíciles para su trabajo y la difusión del mismo.

No es ninguna novedad que en la mayoría de nuestros países las universidades han visto avasallada su autonomía; que una férrea censura impide la edición o importación de una larga nómina de libros y discos, así como la producción de un cine que refleje con veracidad los problemas nacionales o continentales. A ello se agrega la persecución individual a de-terminados intelectuales y artistas, actores y cantantes, ya sea con prohibiciones, con cárcel, o mediante el indirecto método de la amenaza, el atentado, a cargo de es-cuadrones de la muerte, o sus distintas variantes, que por lo general operan con la mayor impunidad.

Todos estos factores han originado una tremenda dis-torsión en el quehacer cultural. En la mayoría de nuestros países, el artista sabe por triste experiencia, cómo se le van cerrando caminos y posi-bilidades si no se aviene a ciertas normas, cada vez más rigurosas e inhibitorias. Cuanto más amplia es la audiencia de un determinado medio, más dura es la censura. Es así que en periodismo siempre se pueden decir cosas que jamás serían permitidas en cine o en tele-visión; un autor de cuentos o no-velas, en cambio, puede per-mitirse enfoques que serían otros tantos tabúes en el perio-dismo; y, por último, en poesía se puede llegar a denuncias que no siempre se le permiten al no-velista. Y me atrevo a pensar que si escribieran poemas directamente en Braille, tal vez a esos autores les sería per-mitido convocar a la suble-vación popular.

Es claro que el arte siempre busca sus atajos, sus formas de supervivencia. En períodos de persecución y mordaza, la cultura también pasa a la clandestinidad. Si unos caminos se cierran, el artista siempre busca otros, y en el caso de que no existan, opta por abrirlos. Si los canales de comunicación son taponeados, si la discrepancia no puede pasar por las im-prentas, eso no siempre quiere decir que la cultura no asome su indiscreta presencia. Ya lo dijo San Bernardo, autor subversivo del Siglo XII: "No sólo es traidor a la verdad quien dice lo falso en vez de lo verdadero, sino también quien no dice li-teralmente la verdad que con-viene sea proclamada, o no de-fiende la verdad que reclama defensa". Siempre habrá muros esquinas, patios, afiches, pla-taformas, parroquias veredas sótanos o azoteas, donde es-cribir o decir lo que haga falta. Después de todo, cuando se llega a una situación en que la cultura no puede ser difundida por me-dios mecánicos, siempre queda la tracción a sangre.

Estos son problemas de la cultura como hecho global, como tarea de la comunidad. Pero ¿qué pasa con el artista o el escritor como ser humano? ¿Cómo se van a reflejar en su obra estas graves condiciones en que se desarrolla, ya no sólo su arte, sino su vida? ¿Cómo influirán la cárcel, la tortura, la amenaza, la censura, la inseguridad, el exilio, en lo que hoy están haciendo, o quizá sólo maquinando? Por inflexible que sea un aparato represivo, siempre la solidaridad en-cuentra una brecha para que el artista en prisión transmita su palabra al mundo que queda más allá de los barrotes, y hasta más allá de su país. Aun el poema que Víctor Jara estaba escribiendo en el Estadio donde fue asesinado, aun ese in-concluso grito de desesperación y fraternidad, pudo llegar al mundo y hoy constituye una suerte de testamento del can-tante chileno. Una de las más conocidas canciones de Daniel Viglietti (("Cielito del cala-bozo")) fue compuesta durante su encarcelamiento en 1972.

Falta saber qué pasa con los artistas del exilio, como trabaja en cada uno la nostalgia, cómo se afirma o se debilita su identi-dad nacional, cómo es influído por el nuevo contorno y sobre to-do por cúales de las tendencias o factores del nuevo medio. En ocasiones, el creador se en-cierra en su caparazón; en otras, se abre al lenguaje del prójimo. Pero la paradoja existe, el desajuste está a la vista. Mientras las uni-versidades europeas y nor-teamericanas amontonan monografías e interpretaciones sobre lo real maravilloso, sobre la poesía conversacional, sobre el arte mestizo y tantos otros tópicos referentes al aporte creador de América Latina, los hombres y mujeres que dieron o dan vida a ese mundo, los ar-tistas que reciben y continúan ese legado, asisten (desde sus celdas, sus escondites o sus exilios) mas bien perplejos a este repentino interés que cir-cula allá arriba, por encima de sus miserias y esperanzas, de sus nostalgias y pesadillas.

Actividad cultural

GALERIA EMUSA.- Oleos de Gildaro Antezana. Esta exposición -que es un homenaje póstumo al artista boliviano- estará abierta al público hasta mañana. (Av. 16 de Julio N°. 1607).

CURSO DE PINTURA.- Con el auspicio del Consejo de Cultura de la Alcaldía Municipal, se realiza un curso de pintura en el Liceo "La Paz", con la participación de niños y jóvenes. Un curso similar de cultura musical es dictado por Alberto Villalpando y Carlos Rosso en el Conservatorio Nacional de Música.

CONFERENCIA.- El investigador Max Portugal Ortíz dictará hoy a horas 18:30 una conferencia (Casa Municipal de Cultura) sobre algunos aspectos de la Situación de los Esclavos en la Audiencia de Charcas. La disertación forma parte del ciclo "Sucesos Históricos de Bolivia" organizado por la dirección de la Casa "Franz Tamayo".

TEATRO MUNICIPAL.- El próximo sábado se presentará el conjunto de cámara alemán "Das Neue Werk" con un programa de música selecta moderna. El conjunto visitante interpretará obras de Fortner, Steffen y Schoenberg.

MUSEO NACIONAL DE ARTE.- Exposición permanente de pintura boliviana.

CASA MUNICIPAL DE CULTURA.- Exposición permanente de pintura boliviana.

La Paz será sede de reunión de firmas consultoras de América

Bolivia será la sede de la reunión que cumplirá el Direc-torio de las firmas consultoras del continente, agrupadas en la Federación Latinoamericana de Asociaciones de Empresas Consultoras (FELAC), según ha informado su filial boliviana. La reunión de Directorio se efectuará los días 2 y 3 de julio próximo en la ciudad de La Paz, en las oficinas de la Asociación Nacional de Empresas Consultoras (ANEC), en el 17 piso del edificio Herrman.

FELAC tiene como objetivos primarios agrupar a las ins-tituciones representativas de las consultoras en cada país la-tinoamericano, promover el avance técnico y científico de la consultoría en Latinoamérica, proteger la actividad de los consultores latinoamericanos y velar por el cumplimiento de las normas de conducta profesional que aseguren el ejercicio de la actividad de consultoría.

POESIA Y CANTO DE MATILDE CASAZOLA

PROGRAMA CULTURAL DEL GOETHE

El Goethe Institut ha preparado el siguiente programa cultural para el mes de julio:

Sábado 3, horas 19 y 20.- Teatro Municipal: Concierto de música clásica moderna, a cargo del conjunto de cámara alemán "Das Neue Werk" El programa incluye obras de H. Eisler, W. Fortner, W. Steffen, y A. Schoenberg. El conjunto "Das Neue Werk" (La nueva obra) está integrado por miembros de la Orquesta Sin-fónica de la Emisora de Radio de Alemania del Norte (NDR). Fundado en 1970, el conjunto actuó por primera vez en la serie del NDR; junto a la nueva música de cámara en repartos variables, el grupo se dedica también a la música ex-perimental según modelos grá-ficos y verbales. "Das Neue Werk" está integrado por Michael Achilles, flauta; Reinhold Helbich, clarinete; Paulgerfried Zulauf, batería; Peter Roggenkamp, piano; Heinrich Hoerlein, violín; Paul Kohnen, viola; Hans Bre-tschneider, violoncelo; Willi Beyer, contrabajo y guitarra; Sigune von Osten, soprano y Dieter C Cichewiecz, director.

Martes 13 horas 19.00.- Proyección de la película de largometraje en colores y en idioma español "Nanga Parbat 1953". Local: Goethe Institut.

Martes 20, horas 19.00.- Proyección del largometraje en blanco y negro "Das Totens-chiff" inspirada en una novela de Bruno Traven. Pro-tagonistas: Horst Bucholz y Elke Sommer. Local: Goethe Institut (Av. 6 de Agosto N°. 2218)

Miércoles 21, horas 19.00.- Inauguración en el Goethe Insti-tut de la exposición de fo-tografías "El color del carnaval de Oruro" del joven artista boli-viano Gonzalo Ramírez Prado. Esta muestra estará abierta al público hasta el 29 de julio. Ramírez Prado, nacido en Oruro, participó en un concurso convocado por el Centro Brasileño; siguió varios cursos de cinematografía en el Cine 16 de Julio. Realizó viajes por Europa y Latinoamérica. Recientemente presentó en la Mutual "La Primera" una serie de obras sobre aspectos sociales de La Paz. Actualmente estudia Literatura en la Universidad Mayor de San Andrés.

Miércoles 28.- Inauguración del Festival del Cine Alemán, en la Sala del "6 de Agosto". Este ciclo cinematográfico -que durará hasta el 1°. de agosto- contempla la proyección de cinco películas. de acuerdo al siguiente programa: Miércoles 28: "Uno de nosotros dos", dirección de Wolfgang Petersen; Jueves 29: "El lord de Barmbeck", dirección de Ottokar Runze; viernes 30: "Y la lluvia borra toda huella", dirección de Alfred Vohrer; sá-bado 31: "Sólo el viento conoce la respuesta", dirección de Alfred Vohrer; domingo 1°. de agosto: "No me pellizques más", dirección de Franz Peter Wirth. Las películas serán proyectadas en las tres fun-ciones diarias.

Matilde Casazola en un recital de canto y poesía

La poetisa boliviana Matilde Casazola ofreció ayer en el Auditorio de la Biblioteca Municipal un recital de can-ciones, con el auspicio de la Alcaldía paceña.

La serie musical (siete temas de la compositora) fue la primera parte de un programa que en su parte central incluía la presentación de "Los cuerpos", poemario recién editado por la autora de "Los ojos abiertos".

El caso de Matilde Casazola es singular en nuestro medio, donde a menudo se reprocha a los compositores no tener el suficiente cuidado en la elección de los textos literarios que acompañarán a sus temas musicales. La poetisa con la ventaja que le da el constante comercio con la buena li-teratura- desde hace mucho tiempo ofrece al público ex-celentes canciones, tanto en lo musical como en lo literario. Aunque es cierto que a veces se tiene la impresión de que no es la mejor intérprete de sus creaciones.

Por dos caminos, en apariencia distintos, Matilde Casazola nos da su mensaje fra-ternal y profundamente ligado a los sentimientos de nuestro pue-blo. La artista ha sabido con-fundir lo musical y lo poético con mucho acierto; de otro modo no se explica la atracción que ejerce su presentación, en jó-venes y maduros.

La sencillez y espontaneidad de la artista explican en parte esta atracción (ya se ha dicho que a veces su voz parece no po-der cumplir con las exigencias de sus propios temas). La otra parte de esta atracción habrá que comprenderla em-parentando a Matilde Casazola con aquellos artistas que dicen su mensaje caminando, sin mucha densidad pero de vez en cuando empujando al pasar.

Aunque en su libro "Los cuerpos" reina un clima más fuerte, la diferencia no es ro-tunda con lo que cantando dice la poetisa. Salvo el comienzo del poemario (que nos recuerda a Rilke con "Si fuéramos in-gravidos, la verdad estaría con nosotros"), las preocupaciones de la autora vuelven al cauce que en ella es natural; in-quietudes de una artista par-tidaria de instaurar el paraíso en la Tierra.

El público colmó ayer el Audi-torio de la Biblioteca Municipal para escuchar siete temas (Anochecer, Tú y la lluvia, Eramos los dos, El milagro, Descanso en el arroyo, El dueño, Tu reino es de este mundo) y fragmentos del libro "Los cuerpos".

Correspondió al joven pintor Edgar Arandia presentar el poemario de Matilde Casazola, quien guarda inéditos seis volúmenes, evidencia de que la Poesía en nuestro país todavía es vista con recelo por los edi-tores.

El poemario "Los cuerpos" fue editado en Litografías e Imprentas Unidas S.A. La ex-celente carátula pertenece a Ricardo Pérez Alcalá.

OLEO DE GONZALO TORRICO.- El artista expone en la Municipal de la calle Colón una serie de pinturas, como un ho-je a Gildaro Antezana.

MES ANIVERSARIO

CON GRANDES OFERTAS

OPTICA VISION

Una óptica moderna al servicio de sus ojos.

PASAJE PEATONAL CASA DE LA CULTURA Nº. 1

teléfono 64979 La Paz

AMA LA CIUDAD DONDE VIVES, TANTO COMO A TI MISMO.

= OH LINDA LA PAZ =

Mi Familia
Tu Familia...

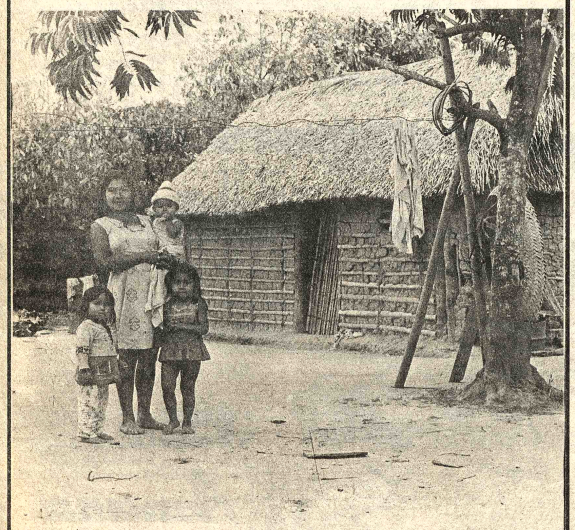

EL CENSO ASEGURARA EL FUTURO DE BOLIVIA

INSTITUTO NACIONAL DE ESTADISTICA

CENSO NACIONAL DE POBLACION Y VIVIENDA

Sociales

NIONES

El Embajador de los Estados Unidos y la señora de Steen ofrecerán el domingo una recepción, con motivo de celebrar la Fiesta Nacional de su país.

El Embajador de la República de China, señor Leonardo Tsu-Ju Wu, ofrecerá una copa de champagne, en honor de los participantes en el XVI Congreso de la Federación Latinoamericana de Asociaciones de Consultores que tendrá lugar en La Paz. Atenderán a la reunión el presidente de la institución, señor Waldo Raposo del Brasil y los señores Carlos Angulo Galver de Colombia, Roberto Cossetti de la Argentina, Diego Ferrer de Venezuela, Oscar Vega Arguellas de México, Manuel Delgarán del Perú, Germán de la Fuente del Perú y Javier Cortés Rada de Bolivia. La recepción tendrá lugar en los salones del Club de Ejecutivos.

El Agregado de Prensa a la Embajada de los Estados Unidos, señor Robert Minutillo, ofrece hoy un cocktail con motivo de la proyección de la película "El experimento norteamericano".

CONSEJO NACIONAL DE VIVIENDA

El Director Ejecutivo del Consejo Nacional de Vivienda, CONAVI, señor Antonio Gaya Rojas, invita el sábado al acto que tendrá lugar en el Parque de Mallasa, con motivo de celebrar el XII aniversario de creación de la institución.

Misa

Ha causado profundo pesar el fallecimiento de la señora Eulogia Flores v. de Gutiérrez, madre del colega periodista de "Voz del Pueblo" y de Radio "Altiplano", señor Alejandro Gutiérrez. La familia invita hoy, a horas 9 y 15, a la misa que se oficiará, en la Iglesia de Santo Domingo, recordando los ocho días de su fallecimiento.

CLUB DE LEONES

El Club de Leones de Ciudad Satélite ofrecerá el sábado una recepción, pasado el programa preparado en ocasión de celebrar su IX aniversario y la posesión de su nuevo directorio.

AGENDA FEMENINA

COMITE DE DAMAS PACEÑAS

El directorio del Comité de Damas Paceñas invita a las socias de la entidad al té-bridge mensual que tendrá lugar mañana, en el Hotel Crillón.

COMITE PRO RECLUSOS Y LIBERADOS

Las integrantes del Comité pro Reclusos y Liberados se reunirán hoy, en casa de la señora Maritza Cuadros de Arze Quiroga.

HERMANDAD DEL SEÑOR DE LOS MILAGROS

Las componentes de la Hermandad del Señor de los Milagros se reunirán hoy en su té-rummy mensual, dentro de su campaña de recaudación de fondos, en el Salón del Hogar Quevedo.

CIRCULO FEMENINO DE CULTURA FRANCESA

La Directiva del Círculo Femenino de Cultura Francesa invita a las socias a la asamblea que se llevará a cabo hoy, a horas 18:30, en el Salón de la Alianza Francesa.

A.B.E.S.

La Asociación Boliviana de Educación Sexual se reunirá hoy, a horas 19, en su secretaría del Edificio Tobía, 8vo. piso.

EN SANTA CRUZ

En días pasados se celebró el enlace matrimonial de la señorita Rose Marie Olaechea Vespa con el señor Edwin Saucedo Rivera.

15 AÑOS

En días pasados se festejó en la localidad de Roboré cumplió sus 15 años la señorita SUSSY INCHAUSTE BURGOS, con tal motivo sus padres ofrecieron una recepción social.

MEDICO RADIOLOGO

En días pasados el Dr. Fernando Córdoba Coré Gutiérrez, recibió su título de médico especialista en Radiología y Angiografía después de cuatro años y medio de especialización en el Instituto de Radiodiagnóstico del Hospital de Salzburgo, bajo la dirección del Profesor Dr. med. Helmut Hellegast. Y a partir de Enero de 1977 se hará cargo de la subdirección del Instituto de Radiología de la ciudad de Bludenz-Voralberg (Austria).

QUINCE AÑOS

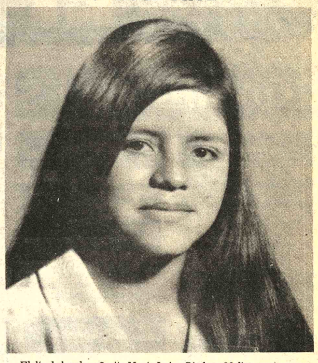

El día de hoy la señorita María Luisa Córdova Molina será agasajada por sus padres, en la Capital de la República.
Sucre, 1 de Julio de 1976.

EXHIBICION.- Dusseldorf, Alemania Occidental 30 (AP).- La fotografía muestra una exhibición de diseños en mezclilla con toques del Lejano Oeste norteamericano, que serán presentados en la próxima exhibición de modas en Dusseldorf. La modelo, en primer plano, muestra un traje en mezclilla con pantalones cortos y medias de colores. La modelo a la izquierda lleva traje completo de mezclilla. La modelo a la derecha lleva vestido de fiesta al estilo del Oeste (RadiofotoAP).

Misas

familia del señor Licenciado

Don HECTOR ANDRADE VACA

(Q. E. P. D.)

uegan a sus parientes, Centro Aduanero, Caja de Seguridad Social, amigos y personas piadosas, se dignen asistir a misa de réquiem que en sufragio del alma del extinto, mandará a oficiar en el Templo de San Juan de Dios, calle Bayza, el día de hoy a horas 19 (7 de la tarde), recordando el primer mes de su fallecimiento.
erá favor que comprometerá el agradecimiento de la amilia doliente.
La Paz, 1º. de Julio de 1976.

Misas

La esposa, los hijos, hijos políticos, hermanos, nietos, sobrinos y demás familia del que en vida fue digno, ejemplar esposo y padre señor

Ing. JORGE PEÑARANDA DEL CASTILLO

(Q.E.P.D.)

ruegan a sus parientes, amistades y personas piadosas se dignen asistir a la misa que en sufragio de su alma y recordando el mes de su llorado fallecimiento mandarán oficiar el día de hoy jueves 1º. de Julio a horas 11.30 en el Templo de María Auxiliadora (Av. 16 de Julio).
Su asistencia a este acto de piedad cristiana comprometerá la gratitud de la familia doliente.
La Paz, Junio de 1976.

La familia del que en vida fue Don

FERMIN CONTRERAS y O.

(Q. E. P. D.)

invitan a sus parientes, amigos y personas piadosas, se dignen asistir a la misa que en sufragio del alma y recordando el primer año de su sensible fallecimiento, mandará a oficiar el día de hoy jueves 1º. de julio a Hs. 18 y 30 en la Parroquia de la Inmaculada Concepción (Montículo).
Su asistencia a este acto comprometerá la gratitud de la familia doliente.
La Paz, Julio 1976.

Cnl. Ad. Pastor Zapata Paz, Lucy Zuazo de Zapata, padres; Marco Antonio, Víctor, Alberto, hermanos, abuelos, tíos, primos y demás familia, del que en vida fue, niño

ENRIQUE ZAPATA ZUAZO

(Q. D. D. G.)

invitan a sus amistades y en forma especial al Colegio "La Salle", Guardia Nacional, Policlínico "9 de Abril", a la misa que recordando los ocho días de su sensible fallecimiento se mandará oficiar el día de mañana viernes 2 de julio, a horas 10 y 30, en la Catedral Metropolitana de Nuestra Señora de La Paz.
El duelo se despide en la puerta del templo.

La esposa, los hijos, hijos políticos, hermanos, nietos, sobrinos y demás familia del que en vida fue digno, ejemplar esposo y padre señor

Dr. BENEDICTO VALENCIA VALLE

Benemérito de la Patria

(Q. E. P. D.)

invitan a sus parientes, amistades y personas piadosas, se dignen asistir a la misa que en sufragio de su alma y recordando el mes de su llorado fallecimiento, mandarán oficiar el día de hoy jueves 1º de julio a horas 6:30 p.m. en la Catedral Metropolitana de Nuestra Señora de La Paz (Plaza Murillo).
Su asistencia a este acto de piedad cristiana comprometerá la gratitud de la familia doliente.
El duelo se despide por tarjeta.
La Paz, julio 1976.

Beatriz Zilveti de Dorakis, esposa; Humberto, Cristina y Paula Dorakis, hijos; Ely Dorakis de Vacaflor, hermana; Pedro Zilveti Arce y Julia Kommert, padres políticos; hijo político, hermanos políticos, sobrinos y demás familia del que en vida fue

Ing. D.A.E.M. HUMBERTO DORAKIS V.

(Q. E. P. D.)

invitan a sus familiares, amigos y personas piadosas se dignen asistir a la misa que recordando el primer año de su fallecimiento mandarán a oficiar el día de mañana viernes 2 de julio a horas 12.00 en la Iglesia de los Padres Carmelitas (Av. 20 de Octubre).
Favor que comprometerá la gratitud de la familia doliente.
La Paz, julio de 1976.

Auditores Financieros

INSTITUCION A NIVEL NACIONAL, precisa Auditores recién egresados, enviar curriculum, pretensiones de sueldo y última fotografía a la casilla Nº. 829 de la ciudad de Cochabamba hasta el día sábado 10 de Julio de 1976.

AVISO

El Directorio de la Junta Vecinal de Villa Tahuantinsuyo, comunica a todos los adjudicatarios de lotes de terreno, que el último término para la firma de las minutas (testimonios) vence el 31 del presente mes, pasado esa fecha el Directorio no se responsabilizará de los atrasados.

La Paz, 1º de Julio de 1976

Juan Barretos, Presidente Valentín Bustillos Vice-Presidente, Alejandro Herrera Strio. de Hacienda.

COBEE

Para mejorar el servicio que le presto, debo efectuar los siguientes CORTES DE ENERGIA:

Zona: CALACOTO Día Jueves 1º de Hrs. 8:00 a 12:00 afectando a AV. SANCHEZ BUSTAMANTE desde Calle 11 hasta Calle 13 y Calle 12 desde Av. C. Patiño hasta Gral. C. Inofuentes.

CONSTANCIO agradece su cooperación y comprensión.

TAQUIGRAFIA

ILVEM le ofrece un curso completo e intensivo de TAQUIGRAFIA. Otra oportunidad para quienes desean superar su nivel de rendimiento profesional de secretarias, universitarios. Enseñanza diaria y metodizada en horarios convenientes.
Garantizamos su resultado.
Iniciamos un curso el 15 de Julio en el horario de 18:30 a 19:30 p.m. de lunes a viernes con una duración de seis meses. Plazas limitadas. Información e inscripciones en ILVEM, Av. Camacho 1372, 5º. piso. Telf.: 56749.

I.L.V.E.M INSTITUTO DE LECTURA VELOZ

COBEE

LLANTAS USADAS

Se vende un lote de 143 llantas usadas de diferentes medidas, verlas en nuestras oficinas de Challapampa Av. Montes esq. Uruguay.

Las ofertas deben presentarse por escrito a Gerencia Divisional - La Paz, casilla 333, 9 en Plaza Venezuela Nº. 102, incluyendo depósito bancario correspondiente al 10% de la oferta a la orden de la **Compañía Boliviana de Energía Electrica S.A.**, hasta el día jueves 8 de Julio, Hrs. 17:30.

Las ofertas pueden ser por unidad, lote o el total. COBEE se reserva el derecho de aceptar o rechazar toda oferta.

Se precisa

Un chófer profesional
Un matrimonio para portería
Inutil presentarse sin certificados de trabajo. Presentarse : Villa Copacabana Calle Diego Tito Quispe 1855 casi esquina Burgaleta.

A la señora
Ismelda Subirana Cortez de Peña.
se le ruega cancelar el valor de su cheque; en caso contrario la publicación de este aviso tendrá carácter permanente.
Santa Cruz, junio de 1976.
Agencia Regional de PRESENCIA en Santa Cruz.

Orientación Vocacional

Para adolescentes de ambos sexos. Proceso integral. Solicitar entrevista para información al teléfono 21313.

Tenedora de Libros

Se precisa señorita para llevar libros de contabilidad. Escribir a casilla 972 dando detalles de edad, trabajos anteriores y pretensiones de sueldo.

Caterpillar D 6 C

En perfecto estado de funcionamiento.
Informes al teléfono 2-3401 o a Casilla 200 Santa Cruz.

El aviso oportuno

COMERCIALES

1 Abarrotes

CARNICERIA LA ESPAÑOLA El mercado a su alcance Federico Zuazo 1573 Telf. 24366 leches S.M.A. y S. 26.

ARTEFACTOS ELECTRICOS

"MOBLART". Juan de la Riva 1487. Se vende Lámparas FLUORESCENTES de 3, 2 y 1. Tubos con plafones Precios sin competencia. (23/22)

5 Alfombras

TUFTING.- Alfombras de toda medida, caminos para gradas. Av. Villazón 1964 frente UMSA Telf. 28092 - 25529 Cas. 3471.

"GLORIA": Alfombras, cubrecamas, variedad de colores. Instalaciones rápidas. Informes Telf. 82406. Almacen de ventas. Edif. Cosmos P.B. Av. 16 de Julio. (1/1).

10 Artículos de Goma

Llantas para botas de combate Botas y guantes de goma. Correas en V y mangueras industriales Bolsas de goma. **CASA "ABRON"** Illampu 617 (24/27)

16 Artículos de Construcción

ESTUCO PANDO, tubos de cemento, mosaicos :producción propia por mayor y menor entregas en obra, pedidos al Tel. 57535 (3/12).

17 Artículos Deportivos

ZBINDEN Y CIA. S.A. Jenaro Sanjinés 348. Raquetas DUNLOP, pelotas para tennis, redes, pelotas golf. (17/23).

19 Artículos Electrodomésticos

CORPASA S.A. JUAN DE LA RIVA 1409 Telf. 27248- Venta artefactos gas Reparaciones - repuestos (24/30)

CASA SEUL: Potosí Esq. J. Sanjinés 898 pantallas, máquinas de coser, juguetes, estufas. (17-17).

MIRKABEL LTDA.- Av. Buenos Aires 586. Cocinas Sirenas, toda clase electrodomésticos, créditos y rebajas. (16/15/VI).

22 Artesanías

ARTESANIAS NACIONALES.- Calle Santa Cruz 206. Artículos de cobre, juegos de ajedrez en madera y surtido de jaulas. (29/5).

33 Barracas

BARRACA BUENOS AIRES.- Alcoresa 1017 (Lado Mercado Hinojosa) Telf. 54846. Ofrece madera de construcción, machihembrado en varias calidades. Movilidad en la puerta. (12/22).

"SAN MARTIN".- Av. Buenos Aires Nº. 500. Esq. Uyustus. Machihembrado y maderas en general. (5/11).

37 Bisuterías

FLORIDA.- Av. Tumusla 429. Venta: Joyas en oro 18 K., plata 900.

51 Carnicerías

CARNICERIA.- Calle Lino Monasterios Nº. 33. Carne del Altiplano (27/3)

53 Casimires

"LANIFICIO BOLIVIANO".- Sagárnaga Nº. 163 "SUPERTEX MELANGE" 100% lana virgen. (16/15/VI).

COMERCIAL "LEQUIPE". Av América 158 Tel. 20961. Venta de casimires, paños, frazadas, Mantas y comercio en general 30/13

"LANIFICIO BOLIVIANO".- Sagárnaga Nº. 163 "SUPERTEX" 70, 100% lana virgen. (16/15/VI).

COLCHONERIA

TALLER- COLCHONERIA DE "JUAN TICONA" C. Murillo esq. Sta. Cruz 782. Se atiende a domicilio Venta de colchones de lana y algodón Lana por libras.

65 Confecciones para damas

Modas Delia Av. S. Bolivar 1968 cumplimiento y economia (29/6)

69 Detergentes

ZBINDEN Y CIA. S.A. Jenaro Sanjinés 348. Detergente LAVAMAS, superior a cualquier otro. (17/23).

81 Equipo de soldadura

FIEL S.R.L. Colombia 250 Telf. 54948. Cas. 344 (25/31)

81 Estructuras Metálicas

LAYSU ANDINA LTDA. Goitia 154 Tel. 28857 Puertas, ventanas, galpones, estructuras en gral. Aluminio y Fierro.

82 Fábricas

INMETAL C.B.F.- Fábrica de carrocerías. Planta Industrial en El Alto, frente a Aduana. Telf. 59543. Casa 4784. La Paz. (16/13/XI).

"NEO LUX MAC".- La Fábrica más grande de Bolivia con más de cuarenta años al servicio del país en Letreros luminosos y decoraciones en general. Ofrece sus servicios con el 20% de descuento sobre cualquier cotización.

85 Ferreterías

FERRETERIA YALE.- Calle Colombia 173, Copias de llaves al minuto. Telf. 52013. (29/13).

FERRETERIA "SIMAJO" Avenida Montes 648 Venta de sanitarios en general

FERRETERIA "PORCEL LTDA". Importaciones directas para Mineros e Industriales. Aceros en Mallas. Cables de acero. Acero redondo, ochavado. Planchas, carretillas, cañería negra, galvanizada, herramientas en general. Repuestos de llantas para carretillas. Accesorios. Pisagua 626 Tel. 63979 Casilla 2061

IMPORTACIONES Y EXPORTACIONES FERRETERIA "LA MADRILEÑA" Av. Montes 647 Tel. 22077 Cas. 2245 Venta de sanitarios y ferretería en general. (23/22)

CIA. IMPORTADORA BAZFERR LTDA.- Av. de Las Muñecas 201. Telf. 23614. Cas. 3824. Recibimos sargentos para carpintería, herramientas de toda clase Ind. Alemana, Chapas "Cisa", candados, anafes, relojes, etc. Ventas por mayor y menor. (19/27).

BAZAR Y FERRETERIA "AGUILAR" Av. Montes 646. Cas. 2436. Telf. 52875. Material de construcción.

FERRETERIA ORURO.- Figueros 850. Tel. 29546. Pernos hexagonales, artículos eléctricos, variedad de chapas y candados herramientas en general, copias de llaves. (2/1).

FERRETERIA "ROMA CRUZ".- Colombia 519. Telf. 55631. (16/30).

FERRETERIA MAX EDELMAN.- Sagárnaga 131 T. 25372, Cas. 1204/Gran existencia de venesta chilena, Coique y Arancaria. Precios sin competencia. Aluminio en planchas, procedencia alemana (17/30).

BAZAR FERRETERIA "LA ESPERANZA" Pedro de la Gasca Nº. 797. Artículos de ferretería en gral. (17/23)

FERRETERIA HAMBURGO: Av. Montes 667: Estufas termoeléctricas a base de aceite. 1000/2000 Wats. Sanitarios de cuatro piezas y baño de visitas, precio de regalo. Azulejos, Decorados, oferta especial. Fregaderos de acero inoxidable, primera calidad. Telf. 26277. (9/30).

"CIA. UNIVERSAL LTDA.".- Colombia 219. Importaciones de artículos de ferretería. (16/15/VI).

87 Florerías

"CAN CAN".- Telf. 43205. Av. 16 de Julio 1806 H. Copacabana. (16/15/VI).

89 Frials

FRIAL BUENO.- Bueno 341.Productos Stege, pollos, licores, conservas, abarrotes.

100 Grasa Lubricantes

LUBRICANTES SAN PEDRO: Ofrecemos Anticongelantes, Otero de la Vega Esq. 20 de oct. 408 (16/30)

110 Industriales

EMPRESA METAL MECANICA ANDINO.- Camino a Oruro, parada col. 22. Fábrica de carrocerías y galpones en general. (16/13).

LAYSU ANDINA LTDA. Goitia 154 Tel. 28857 Puertas, ventanas, galpones, estructuras en gral. Aluminio y Fierro

123 Joyerías

TALLER JOYERIA.- Potosí Nº. 1220. Grabados de lujo. (16/15/VI).

JOYERIA Y RELOJERIA "EL MONOLITO" Ingavi 839 Especialidad en insignias y condecoraciones. (2/8).

130 Licores

DIRECTAMENTE DE FABRICA AL CONSUMIDOR.-Singani "EL MAJUELO", pedidos al por mayor y menor Colón 518. Tel. 40884.

BODEGA LA MONTAÑA: Ofrece Singanis, vinos pisco de Camargo Calle Nicolás Acosta 431.Telf. 41093.

140 Maleterías

FREUDENTHAL CIA. LTDA. Potosí 697. (4/15).

142 Máquinas Diversas

SERVICIOS ELECTRICOS.- Instalaciones, proyectos, asesoramientos Técnicos. Mercado 861. (16/22).

ZBINDEN Y CIA. S.A.: Jenaro Sanjinés 348. Motosierras McCulloch. Motores de sobrebordo Mercury, repuestos, servicio. (17/23).

149 Material de Campaña

"FREUDENTHAL LTDA.".- Potosí Nº. 967. Carpas, toldos, catres, Sleepingbag. (16/15/VI).

150 Motocicletas

HANSA LTDA.- Yanacocha Esq. Mercado. Telf. 54959. (16/15/VI).

151 Motores

LLEGARON, llegaron: motores usados de Dodge, Chevrolet, Internacional, cajas, diferenciales, alternadores, generadores, carburadores, hojas de resorte, tambores, trenes delanteros. Zollo Flores 1284. (1/1).

MOTOR INTERNATIONAL.- 501 Medio paquete flamante. De ocasión. Ref.: Telf. 52609. (19/25).

153 Muebles Metálicos

MUEBLES METAL "LITORAL".- Avenida Buenos Aires 512 Telf. 56258. Liquidación de muebles metálicos. (6/20)

"IMNA LTDA." Muebles Metálicos de oficina de gran calidad. Cap. Ravelo 2037. Telf. 22611. (3/17)

METALICA LTDA. Muebles para Hospitales clínicas y consultorios. Cromáticos y niquelados. Av. Saavedra esq. Corrales final Yungas Telf. 54971.

154 Muebles en General

MUEBLERIA "MORALES" Av. de las Muñecas 489 Venta de juegos de living, comedores y dormitorios.

MUEBLERIA SAN MARTIN Comercio Esq. Loayza 1404. Telf. 52095.

MUEBLERIA NUÑEZ: Almirante Grau 171. (11/18).

MUEBLERIA MOBLART.- Juan de la Riva 1487. Nuevos y a medio uso.- Precio sin competencia. Permutas. (16/15/VI).

Mueblería y Tapicería ROMA, Calle Bueno 515 Tel. 58305 (29/28)

INDUSTRIAS RICARDI S.R.L.- Av. 16 de Julio 1439. Fabricantes de muebles en general. (16/15/VI).

166 Perfumerías

PERFUMERIA "PARIS".- Mercado 1107. Telf. 29336 - 42105. (16/15/VI).

PERFUMERIA KATTIA: Murillo 810 y Colombia 159 Casilla 2109, cosméticos en general. (1/15)

168 Peleterías

"ASTRAKAN".- Av. Arce 490. Telf. 57969. Reformas en pieles. (16/15/VI).

170 Pinturas

ZBINDEN Y CIA. S.A.: Jenaro Sanjinés 348. Espintbol. Sherwin Williams para interiores, exteriores, automotivos, etc. (17-23).

191 Relojerías

CIBOLI LTDA.- Importadores directos de los famosos relojes SEIKO Calle Loayza 285. Esq. Mercado. Telf. 51149. (1/7).

"RELOJERIA SEIKO" Reparación electrónica con VIBROGAF B 200. ESPECIALIDAD en relojes japoneses Av. Tumusla 603 esq. Buenos Aires. (25/27)

RUBY.- Av. Baptista Nº. 930. Reparación de relojes de toda marca. (23/26)

193 Repuestos

NEW MOTORS.- Zollo Flores 1369. (1/15).

"CASA BUTRON" Av. Manco Kapac 425 Tel: 24247 Repuestos de vehículos en gral. (24/30)

CASA "INTERTOYO"T.- 51371. Repuestos para vehículos INTERNATIONAL. Venancio Burgoa Esq. Boq. (San Pedro). (5/4).

FERRETERIA "ROMACRUZ" Calle. Colombia 519, telf. 55631 (25/31)

REPUESTOS "ALIANZA LTDA.".- Alto de la Alianza 749. Repuestos automotivos y accesorios para toda clase de vehículos, llantas, neumáticos, mangueras y correas "Gates". (16/15/VI).

193 Repuestos Varios

ACCESORIOS PARA CALDEROS.- Galería Luz. Telf. 54832 - 41411. (16/30).

"EICO" ELECTRIC.- Radio, TV electricidad, repuestos y reparaciones. Potosí Nº. 1373 (16/15/VI). Tel. 58219

NEW MOTORS.- Zollo Flores 1369. Telf. 62967. (14/21/6/76).

EICO ELECTRIC: Importadores, repuestos - radio - TV - Electrónica reparaciones. Cas. 4810. Telf. 58219. Potosí 1373. (19/19/VII).

195 Ropa para Caballeros

CASA "JULIA".- Galería Luz. Of. 19. Ropa sport. (16/30).

210 Televisores

ALMACENES CALLA: Potosí Esq. Loayza 1375, distribuidor Philips. (17-17).

¿FALLA SU TELEVISOR? Av. Simón Bolivar 1993, personal capacitado en el exterior Tel. 65224 y 53195 (24/31).

216 Vidrierías

VIDRIERIA "MAX PAREDES" Calle Max Paredes 701 Cas. 5189. Colocación de vidrios a domicilio (22/7)

VIDRIERIA TUMUSLA Av. Tumusla 534

VIDRIERIA GRAU LTda. Venta de vidrios en general, colocación a domicilio Almirante Grau Esq. Zollo Flores Tel. 63692. (16/30)

PROFESIONALES

222 Abogados

DR. BENJAMIN A. VARGAS ULLOA.- Graneros 295 T. 64797 (24/30)

DR. JULIO VARGAS LEDEZMA.- Yanacocha 301, 3º. Piso. Of. 7 (20/3).

DR. ALBERTO ROJAS F.- Mercado 996. Of. 4 Tel. 50212 (26/2).

DR. MIGUEL ANGEL VIRRUETA A. Yanacocha Nº. 301, 1er. piso Of. 7 Telef. 40298 (23/29).

CARLOS GOMEZ GARCIA U.- Yanacocha 599 3º Piso Of. 15.La Paz. Calle 25 de Mayo Nº. 6381 Cochabamba(15/15)

DR. JULIO GALLO V. Edif. Fabril Nº. 893 Plaza San Francisco 1º. p. Of. 6 Telf. 50617 (16/22)

"PENALISTA"

DR. WILFREDO COSSIO A. Mercado 996, Edif. Almaraz, 1er. piso Of. 1, Tel. 29910 Cas. 5357 (Asesoramiento cooperativas, dotación de tierras) (26/25).

WILFREDO COSSIO A. Mercado 996. Edif. Almaraz 1er. Piso, Of. 1. Telef. 29910. Casilla 5357. CAUSAS PENALES. (Asesoramiento cooperativas, dotación de tierras). 26/25

237 Consultores

"DELTA CONSULT".- Av. 16 de Julio 1456. Tel. 65809. Consultoría y Asesoría Económica, Organización, Programación, Auditorías y Contabilidad de Empresas.

PROFESORA SORAYA.- ASTROLOGA Y QUIROLOGA.- Residencial Ideal, Av. Marisal Santa Cruz Nº. 1058, pieza Nº. 13. Teléfono 24210. (10/17).

240 Dentistas

DR. VICENTE M. FABIAN AGUSTI.- ODONTOLOGO.- Loayza 317. Telf. 29646. (16/30).

DR. RENE ROCABADO. CIRUJANO DENTISTA.- Atiende en su nuevo consultorio. Ballivián 1206. Esq. Plaza Murillo. (19/25).

280 Médicos

GINECOLOGO

Dr. JAIME SALGUEIRO CHAVARRIA.- Cirugía - Ginecología - Obstetricia. Dom. y Cons. C. Sucre 778. Tel. Dom. 52634. Cons. 42652. (21/19).

DR. JORGE LIENDO.- Cine Scala, piso Nº. 7. Telf. 56695. (16/14/VIII).

DR. JAVIER OSSIO QUESADA.- Cirujano General Edif. Castilla. 3º. Piso. Loayza 250. Teléfono Cons. 20754. Dom. 82082. (16/15/VI).

PIEL

Dr. FABIO PRADO BARRIENTOS.- Edificio Castilla 2º. Piso Loayza 250.- telf. 56641. 16.30 adelante (27/6)

CIRUGIA PLASTICA

CORRECCION de defectos en cara y cuerpo (nariz, arrugas, quemaduras, etc.). Traumatología. Consultorio: Edificio Alameda 1º. piso. 17 a 19.30. (9/9).

CARDIOLOGO

DR. JULIO YBARNEGARAY A. Consultas Hrs. 17,30 a 19,30 Edf. Montevideo 1º piso Tel. 28331 Tel. dom. 82792 (15/22)

285 Notarios

Dr. JAIME TRIGO PAZ. Potosí 1285. Tel. 28716. Edif. Tobía.(16/15).

Dra. NELLY A. DE MALDONADO. Yanacocha 301 Ed. Asbún 4º. piso Of. 1 Tel. 22828 - Dom. 83717. (26/25)

SERVICIOS

314 Academias

ACADEMIA TENIENTE.- "TECNIMOD" Sistema Brasilero. Cursos rápidos modernos de Alta Costura y modelaje profesional de 30 y 60 días. Informaciones e inscripciones en Coroico 1446 T. 52484.

316 Agencias de Viajes

AGENCIA DE VIAJES (ANUAL TOURS) Mercado 996. (16/30/V).

317 Agencias Aduaneras

AGENCIA ADUANERA QUIROGA.- Plaza Murillo Edif. Paris. Of. 15. Teléfono 57427. (29/28).

DESPACHADORA DE ADUANAS ILLIMANI LTDA.- Altos cine París 2do. piso. Of. 26. Tel. 41027 (23/29)

AGENCIA DESPACHADORA DE ADUANAS "LOS ANDES". Calle Jenaro Sanjinés. Teatro Princesa 3er. piso Of. 8 Telf. 24837 (16/22)

328 Bancos

BANCO MINERO DE BOLIVIA.- Comercio 1280. Teléfonos 52161-68. (16/15/VI).

BANCO POPULAR DEL PERU.- Mercado Esq. Colón. Telf. 55023. (16/15/VI).

330 Bebidas Gaseosas

BEBIDAS GASEOSAS ORIENTAL.- Calle Colombia 520. Pedidos al Telf. 22982. (16/15/VI).

337 Casa de Cambios

CASA DE CAMBIOS "LA PAZ".- Calle Loayza 167 (Altos). (16/15/VI).

340 Clubes

"CLUB HOGAR AUSTRIACO" Yanacocha 372. Telf. 23572. Ofrece sus salones para banquetes, recepciones Sociales, matrimonios y atención de platos Nacionales e Internacionales. Té Ramis (16/15)

342 Comerciales

"EL ARCA DE LA ESPERANZA".- Potosí Nº. 953.- Adquiera su talonario con $b. 25. Gane miles de premios. (16/30).

343 Comercializadores

"C.I.E.D.A." S.A. C. Murillo Nº. 829. Telfs. 27527 - 55727. Importaciones de Materiales de Construcción y Artículos para el hogar.

"POSTA SUR".- La Inmobiliaria de su confianza. Telf. 51046, Jenaro Sanjinés 541. Pje. "Kuljis". (8/14).

349 Copiadoras

COPIAS DE PLANOS Y FOTOCOPIAS "TORREJON". Bueno 370. Tel. 20140.

COPIAS DE PLANOS ULTRARAPID: Nitidas, Av. Camacho 1372, 2º. piso. Of. 1. (11/25).

356 Distribuidoras de Películas

ILLIMANI FILMS LTDA.- Mercado 1326. Telf. 50982. (16/15/VI).

"CORPORACION AMERICANA J.G.V.".- Películas de 35 y 16 mm. Comerciales P. Venezuela 1406. Telf. 25051. Cas. 4802. (16/15/V).

368 Estudios Fotográficos

FOTO CARLO.- Calle Colón 418 esq. Potosí Tel. 51181 Carnets, pasaportes, Retratos Artísticos. (26/9)

FOTO CELY Evaristo Valle Nº 227 Tamaños : Postales, pasaportes y carnets. (Entrega en el día)

369 Electrotecnia

ELECTROTECNICA.- Armentia 683 Tel. 64833. Trabajos de embobinado, artefactos eléctricos en general. (16/22)

374 Farmacias

FARMACIA "LA PACEÑA".- Colombia 334. (16/30/V).

375 Fotocopiadora

INCEBOL FOTOCOPIAS CANON a 3 $b. Calle Loayza 143. Telf. 29122.

382 Galerías de Arte

"CURMI".- Mercado 1326, int. Obras de arte y repujados en cobre. (16/15/VI).

GALERIA DE ARTE "PUNKU".- Se hacen retratos al óleo y al pastel, Bueno 382.

389 Hoteles

HOTEL BOLIVIA.- Av. Manco Kapac 287. Telf. 40890. Ofrece comodidad y seguridad. (5/15).

HOTEL FLORIDA. Para sus días feriados, fines de semanas o vacaciones invernales nada mejor que HOTEL FLORIDA en Coripata Nor Yungas. Piscinas, jardines Comedor. Reservaciones : Snack florida en Plaza Uyuni o dirección telegráfica Hotelflo-Coripata. (25/ /2)

394 Importadoras

POSTA SUR: La inmobiliaria de su confianza. Telf. 51046, Jenaro Sanjinés Nº. 541. Pasaje Kuljis. (22/29).

IMPORTACIONES "SANDA GORDA" Pedro de La Gasca 709 Telfs: 62730 - 43625. Venta de garrafas por mayor $b. 360 (17/23)

IMPORTADORA "MARTINEZ".- C. Murillo 1034. Telf. 58332. Cas. 8140. Especialidad en material eléctrico de alta tensión: transformadores, protectores, pararrayos. Elementos de protección en alta. (16/15/VI).

395 Imprentas

"KOLLASUYO": Loayza 400. Tel. 25843. Cas. 2248. Impresión de toda clase de trabajos para la industria y comercio. Afiches en colores. (17/27).

SELLOS DE GOMA (GOL) LOS MEJORES. Trabajos en todo tamaño y forma, Sagárnaga 271 - Ayacucho 207 Ayacucho 429 - Linares 926 (23/29)

IMPRENTA "LOS ALPES". Av. Buenos Aires 621. Se realizan toda clase de trabajos de imprenta, invitaciones, tarjetas de presentación, mementos, invitaciones matrimoniales.

IMPRESIONES MASTER.- Comercio 1476. Especialidad Banca - Comercio - Industria. Offset-Tipografía. (16/30).

OFFSET MILLAN LTDA.- Especialidad colores. Servicio de Fotomecánica. Uruguay 470. Telf. 26917. Cas. 4888. La Paz. (16/15/VI).

396 Institutos

INSTITUTO "SAN MARTIN DE PORRES".- Comercio 1013. Secretariado Comercial, Inglés, Taquigrafía. (16/22/V).

406 Laboratorios Fotográficos

LABORATORIOS DE COLOR VISION.- Sagárnaga 309. (16/30/V).

407 Librerías

LIBRERIA "JUVENTUD LTDA.- Comercio 950. Utiles escolares, plumafuentes y bolígrafos Parker, Cross, Sheaffer. (16/15/VI).

LOS AMIGOS DEL LIBRO.- Mercado 1315. Telf. 20742. Libros nacionales y extranjeros. (16/22).

LIBRERIA "COLON".- Ventas por mayor y menor. Atiende pedidos Interior y Provincias. Illampu 783. Telf. 41341. Casilla 3442.

408 Lavanderías

"TINTORERIA JAPONESA A VAPOR".- Cochabamba Nº. 190. Teléfono 51546. (19/27).

410 Laboratorios electrónicos

LABORATORIOS ELECTRODOMESTICOS "KEN", SERVICIOS Y REPARACIONES Y MANTENIMIEN Israel 603. Telef. 55449.

REPARADORA DE MAQUINAS

TALLERES PACHECO; Reparación de máquinas de escribir y calcular. Edif. Fabril, San Francisco 893. Planta baja. (11/18).

TALLERES DE PRECISION "MONROE" Av. Mcal. Santa Cruz 1058 Tel. 50496 Reparación de máquinas de escribir, sumar y calcular.

416 Opticas

OPTICA VISION: Pasaje Peatonal Nº. 1. Atendido por su propietario óptico diplomado, trabajos de excelente calidad. (17/17).

421 Peluquerías

PELUQUERIA "FIGARO".- Galería Luz. Of. 13. 1º. Piso. (16/30).

OSTER.- Av. Baptista Nº. 1096. Atención a partir de hrs 18 p.m. (23/26)

PELUQUERIA CRUZ: Bueno Nº. 511 Peinados, cortes para damas y caballeros. (16/22).

422 Pensiones

OKI-DOKI.- J. de la Riva 1564 (Altos). Almuerzo familiar. Se reciben pensionistas (16/22).

RADIO TECNICO

"GRAN PODER" Gallardo 672 De Rubén Yepez (23/29)

431 Representaciones

KATTAN Y CIA. LTDA.- Mercado 1115. 2º. Piso. Of. 8. (16/15/VI).

"CIA. DE SERVICIOS INTERNACIONALES LTDA.".- Plaza Venezuela 1436. 3º. Piso. Of. A. Telf. 43441. (16/30).

VELAMOR Y CIA.".- Representantes exclusivos de Technos en Bolivia. Av. de Las Muñecas 113. (16/15/VI).

VER-VEL de G.V.J.- Representaciones de cosméticos en general. Loayza 460.

433 Restaurantes

BAR "JULIO".- Av. Villazón 1936. Telf. 29949. Se sirven platos especiales y a la carta. (16/15/VI).

RESTAURANT "RIO LAUCA".- Figueroa 693. Se sirven platos especiales y criollos. Telf. 58163. (19/3/VII).

"EL ARRIERO".- Av. Montes 755. Telf. 58622. Especialidad mariscos, pescados, parrilladas. (16/23).

CONFITERIA "MARILIN".- Potosí Nº. 1106. Telf. 41512. Se atienden fiestas pedidos a domicilio. (16/15/VI).

RESIDENCIAL ILLIMANI.- Illimani 1817. Telf. 54730. (16/23).

"CITY RESTAURANT" Av. 16 de Julio Nº. 1588. Se sirven platos ala carta y especiales.

439 Sastrerías

SASTRERIA SAMUEL.- Av. Alfonso Ugarte (Lado Barraca). Ej. Alto. Sastre Cortador (2/3/VI)

SASTRERIA PEREZ.- Mariscal Santa Cruz 1282. Telf. 53535. Confecciones de alta calidad. (12/18).

ALVARADO".- Galería Luz. Of. 12. Planta Baja. Telf. 21162. (16/15/VI).

SASTRERIA "CADENA" Trajes de lujo. C. Corrales Nº. 1073

SASTRERIA "GRAN PODER" Antonio Gallardo 785 (23/26)

SASTRERIA BARTO Realiza trabajos para instituciones Públicas, Privadas Bancarias en alta masculina, Héroes del 1535 San Pedro. Tel. (22/22).

SASTRERIA ALIAGA.- 256 (2do Patio, Altos), fina. (25/24)

"SALAZAR".- Loayza (16/15/VI).

BAI,BOA."Loayza 460 (16

441 Seguros

CIA. AMERICANA SEGUROS Y REASEG S.A.- Av. Camacho 1371 24152-29374. Casilla (16/15/VI).

LA MERCANTIL SEGUROS S.A.- Mercado Tel. 5.30 - .55893 -. (16/15/VI).

TALLERES DE MECA

LUFTHAFEN.- Reparación motores en general. Av. fagasta Nº. 385. El Alto Dolores. (29/3).

443 Snacks

SNACK "FLORIDA" Uyuni esq. C. Corr Almuerzo, cena, té, sandw hamburguesas. Se rec pensionistas.

RINCON GUARANI Juan Riva 1444. Telf. 27676. Salt Sandwichs, pas paraguayos. (21/27).

PASTELERIA YOKOHA Plaza Alonso de Mendoza Salteñas, hamburgu jugos, etc. (19/25).

"MICRO MERCADO" vedra Esq. Diaz Romero 53-671. Tel. 8 a.m. a 12 p Lunes a Domingo. Esp Bread-Molde-Blanco-Integ Familiar-bocaditos-Hot Hamburguesas. Taqu Cerveza y cigarrillos general. (19/25).

SNACKS, FUENTE DE DA.- Juan de la Riva 1444. 27676. Salteñas, Sandw pastel paraguayo. (16/22).

CONFITERIA MAR Potosí Nº. 1106. Tel. 4151 atienden fiestas, pedid domicilio. (17/17).

446 Salones de Peinado

SALONES MARITZA.- Lidia Noriko, ofrece distinguida clientela un atención. Plaza Francisco 893, 1º. piso. Fabril. Telf. 54038.

451 Talleres

TALLER ELECTRICO LUAU.- De la Vega reparación en general, bobinado M.J. Refriger Telf. 54043, 64755. (9/15).

TALLER SAN JUAN: O. Vega 481 reparació general, embobinado M. frigeración Telf. 54043, (9/15)

452 Talleres Automotores

TALLER DE MOTORES TINO.- Calle "A" Nº. Alto.- La Ceja. (16/15/VI).

VENTA DE INMUEB

TERRENO EN VENTA Mts. Próximo a la A Nacional en El Alto de La Telf. 41781 - 83725.

VENDO una casa construir en Seguenco pocos pasos de la Acade Policías, o permuto con t o casa en Santa Referencias: Comercio Telf. 21444 (16/22)

463 Veterinarias

VETERINARIA "LOS DES" México 1460 Tel. Consultas, cirugías, vacunaciones, variedad implementos para su (15/15)

PALOMAS.- El libro más pleto sobre el tema "P TODOS EN COLOMBOF Por Jules Galles. GISBE CIA S.A. Comercio 1270 lla 195 - Teléfono 28484 L

LA TRANQUERA.- Telf. venta de cachorros.

450 Tapicerías

"CUERIPLAST LTDA." Alto de la Alianza Nº (9/15).

459 Tele-Técnicos

ELECTROVISION: reparamos TV, toda ma domicilio garantizado recogemos) llamar. Telf. Grau 518. (22/29).

FRICASERIAS

FRICASERIA YUN Yungas 805. Atención merada.

CUBRECAMAS

TUFTING.- Cubrecamas ferentes medidas y herr colores. Av. Villazón frente U.M.S.A. Telf. 25529 Cas. 3471.

CALZADOS

CALZADOS MANACO.- Dolores. El Alto. P.J. Padilla. Precios de Fá (29/8).

AUTO~SERVICIO

AUTO~SERVICIO

REPARE USTED MISMO SU AUTOMOVIL - ESTA SEMANA. REEMPLAZANDO EL CAÑO DE ESCAPE

ESCRITO Y DIBUJADO POR BILL CALDWELL

UN CAÑO DE ESCAPE ROTO O DEFECTUOSO PRODUCE RUIDOS MOLESTOS POR LA LEY Y AFECTA AL MOTOR. PERO ADEMAS POR ANTE QUE ENTRE AL COCHE EMANACIONES VENENOSAS: POR ESTA RAZON PRINCIPALMENTE, NO DEBE DEMORARSE LA REPARACION O EL CAMBIO DE UN SISTEMA DE ESCAPE EN ESAS CONDICIONES.-

ADQUIERA UN JUEGO NUEVO DE GRAMPAS, SOPORTES Y JUNTAS PARA SU SISTEMA DE ESCAPE. ESTOS SON ALGUNOS DE LOS METODOS MAS COMUNES UTILIZADOS PARA SOPORTAR EL CAÑO DE ESCAPE:

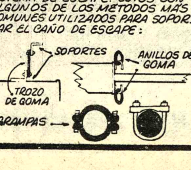

LEVANTE EL AUTOMÓVIL Y ASEGURELO SOBRE LOS SOPORTES ANTES DE COMENZAR A QUITAR EL CAÑO DEFECTUOSO. SAQUE TODAS LAS JUNTAS, SOPORTES Y GRAMPAS CON UN FLUIDO DESOXIDANTE.-

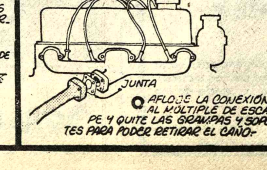

APLOJE LA CONEXION DEL MÚLTIPLE DE ESCAPE Y QUITE LAS GRAMPAS Y SOPORTES PARA PODER RETIRAR EL CAÑO.-

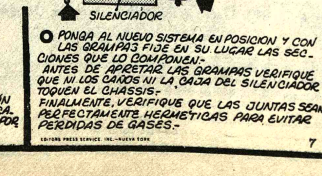

PONGA AL NUEVO SISTEMA EN POSICION Y CON LAS GRAMPAS FIJE EN SU LUGAR LAS SECCIONES QUE LO COMPONEN.- ANTES DE APRETAR LAS GRAMPAS VERIFIQUE QUE NO LOS CAIGA NI LA CAJA DEL SILENCIADOR TOQUEN EL CHASSIS.- FINALMENTE, VERIFIQUE QUE LAS JUNTAS SEAN PERFECTAMENTE HERMETICAS PARA EVITAR PERDIDAS DE GASES.-

EDITORIAL PRESS SERVICE, INC.—NUEVA YORK

7

AVISOS ECONOMICOS

Tiendas Kioscos

SE OFRECE Excelente lugar comercial una TIENDA en anticrético. Referencias Max Paredes 804 buscar al Sr. Marcelo Silva en las tardes (30-1°./72745)

CARVAJAL.- Yanacocha 448.- Tienda anticrético Av. Perú. Otra calle Sagárnaga, lugar comercial, entrega vacia, anticrético. (1°).

Teléfonos

VENDO Teléfono particular. Referencias teléfono 21528. (29-1/72730).

VENDO Teléfono particular calle Cochabamba N°. 129, teléfono 41029 (28-2/72722)

VENDO Teléfono particular. Referencias teléfono 54161. (1/72750).

Propiedades Terrenos

VENDO HACIENDA 1.000 Hs. carretera a Oruro. Maquinaria agrícola, crédito financiado, praderas alfalfa, ganado. Teléfono 54085 (30-4/72742)

CARVAJAL.- Yanacocha 448.- Tel. 54862.- Vende lote Següencoma Alto 391 Mts. cercado, ocasión. Lote Villa Copacabana calle Santivañez 251 Mts. cercado. Lote Achumani sector "KOANI" 304 Mts., ganga. Otro misma región 300 Mts. cercado. (1°).

VENDO TERRENO de 600 M2. en Villa Adela. Ref. Calle Tarija N°. 356. (29-3/R).

Máquinas

EN VENTA Máquina lijadora para calzados. Referencias Idelfonso de las Muñecas 479 (30-2/72736)

Ofertas especiales

NUEVAMENTE LLEGARON Motores usados de Dodge. Chevrolet. International. Cajas, diferenciales, alternadores. carburadores, generadores, hojas de resorte, tambores, trenes delanteros, etc. Zollo Flores N°. 1284. (24-3/72586).

VENDO Motor 2 H.P. y un molino Diamond semi nuevo Teléfono 50678 (30-2/72738)

VENDO MICROSCOPIO Especial para Laboratorios Escolares, estudiantes normalistas o universitarios Ref: Teléfono 40460 Sr. Terrazas. (27-6/R)

Casas

CARVAJAL.- Yanacocha 448.- Tel. 54862.- Casilla 5721. Vende casa Villa Copacabana, Av. Tito Yupanqui seis habitaciones, tienda, 180.000 ganga. Casa Av. Tumusla un departamento completo de cuatro dormitorios, dependencias. (1°).

COMERCIAL "ALAS".- Galería Luz. Tel. 29734.- Vende casita dos dormitorios, dependencias. Miraflores. (1°).

CARVAJAL.- Yanacocha 448.- Vende casa Av. República cuatro departamentos completos, excelente ubicación, motivo viaje. Casa calle 4 de Mayo, seis habitaciones 150.000 ganga. (1°).

CARVAJAL.- Yanacocha 448.- Vende casa (Sopocachi) calle Víctor Sanjinés dos departamentos completos, entrega vacía, motivo viaje. Casa Ricardo Bustamante cerca Policía Chijini, habitaciones, tienda 380.000 (1°).

COMERCIAL "ALAS".- Galería Luz. Tel. 29734.- Alquila casa cuatro dormitorios, dependencias. Miraflores. (1°).

CARVAJAL.- Yanacocha 448.- Vende casa Obrajes calle 16 tres departamentos, amplios, confortables, jardín, garaje. Casa calle Beni cinco habitaciones 250.000 ó anticrético 150.000. (1°).

VENDO CASA Y hotel Atlantic a precio de ganga. motivo salud. Funcionando sin inquilinos. todo en orden. Referencias Hotel Atlantic Avenida Armentia (4-4/Julio/72003)

Empleados

DISTRIBUIDORES Necesito distribuidores con vehículos en comisión. Tratar Tarija 210. (1-2/72851).

NECESITO 2 chicos de 16 a 17 años. Ref. Calle Graneros N°. 465. Sr. Rosendo Mostajo. (1°/72852).

PRENSISTA Para máquina Minerva necesito. Tiquina 123. (1/72748).

NECESITAMOS Dos choferes. Referencias Méndez Arcos 712 teléfono N°. 22700 (30-3/72739)

Técnicos

REPARACIONES Domicilio, refrigeradores, cocinas, lavarropas, toda marca, Teléfono 60166 (12-2/VII/72189

PLOMERO Se hacen instalaciones y reparaciones teléfono 54306 (28-2/72720)

PLOMERO Instalaciones sanitarias teléfono 26823 (28-2/72721)

TELEVISORES SE REPARAN con garantía a DOMICILIO teléfono 60120 (28-2/72711)

TELEVISORES ARREGLO A domicilio, teléfono 43740. (25-2/72591)

Vehículos

DE OCASION Vendo camión Isuzu T.D. 70 1969 en perfectas condiciones a prueba de viaje y una car.ocería de colectivo. Ref: Casilla 45, teléfono 314 TUPIZA. (27-2-VII/71715)

TOYOTA CROWN De lujo, modelo 74, 24 mil Kms. Referencias teléfono 27396-24343 (28-2/72718)

VENDO CAMIONETA marca JEEP en perfecto estado $b. 130.000.- Referencias teléfono 28989 (30-2/72746)

VENDO Automóvil Volkswagen Sedan 1.500 dos puertas, modelo 1974, digrirse teléfono 60444 ó 23937. (29-1/72726).

Prestamos Dinero

PRESTAMOS DINERO Sobre joyas, prendarios, títulos casas-terrenos. Comercio 1036, oficina 3. (1-3/72729).

CARVAJAL.- Yanacocha 448.- Tel. 54862.- Dinero presto sobre primera hipoteca desde 5.000 adelante. Dólares desde 500 sobre joyas desde 1.000. Asimismo necesito distintas sumas para clientela solvente, capitalistas no pagan comisión, garantía, solvencia, reserva. (1°).

Varios

HOTEL ATLANTIC Avenida Armentia 521, teléfono 23342, habitaciones individuales $bs. 20.- Delegaciones convencional: (4-4 Julio/72003).

TOSTADOR DE CAFE Necesito Rodriguez 691 (30-2/72738)

TRAMITES MILITARES Libretas, reposición documentos, Beneméritos, Jubilaciones, pensiones, rentas vejez, gestiona BENEMERITO DANIEL ROBERTO ARDUZ, procurador Causas, ex-Secretario Tribunal Militar - 40 años. Sagárnaga 161, casilla 3807. (1-3/72749).

TRAMITAMOS Libretas militares, pasaportes, brevet profesional, títulos bachiller. Mercado 1118, oficina 5 (29-2/72733).

MAQUINA PLASTIFICADORA pago al contado teléfonos 60109 - 21277 - (30-1°-72744)

ALIMENTO Balanceado FREIBA de alto valor nutritivo, para pájaros de jaula. Teléfono 82637. (29-8/72732).

FUNERARIA SANTANDER Trasladó sus oficinas a su local propio de la Avenida Armentia 513, precios económicos. Atención permanente. Teléfonos 23342 - 23656 (4-4 Julio/72003)

VENDO Por pocos dias pupinel alemán nuevo, cama para partos, carritos, porta tubo oxigeno, ebullidor, catre bebe, chatas, muletas, etc. Montevideo 176. (29-2/8770).

COCHABAMBA

EN COCHABAMBA Vendo casa céntrica rentable, atendemos de 2 a 6 Calama 3642 casi 25 de Mayo (25-2/8769)

EN COCHABAMBA En venta máquina de imprenta eléctrica, marca KOBOLD, tamaño carta en la ciudad de Cochabamba. Referencias Avenida Perú N°. 4188, esquina Hamiraya. (Imp. MALDONADO). (1-5/8773).

EN COCHABAMBA Vendo camionetas nuevas americanas Ford-350, camionetas G.M.C., modelo 73 estacas, pick-up, volquetas G.M.C., 10 toneladas, Dodge todo standard. Referencias. Avenida San Martín 6413. (1-5/72747).

SANTA CRUZ

EN SANTA CRUZ Camioneta con aire acondicionado VENDO Chevrolet Americana, una tonelada, casi nueva. Referencias 26222 - 23119. (1°-3/64377).

EN SANTA CRUZ VENDO en Equipetrol excelente ubicación chalet 3 dormitorios, 5 ambientes 4 baños, dependencias para empleadas. Garaje depósito, teléfono pisos marmolados 270 Mts.2. Amplio salón. Referencias Casilla 1094, teléfono 2-2916. (1°-10/64379).

DANIEL EL TRAVIESO

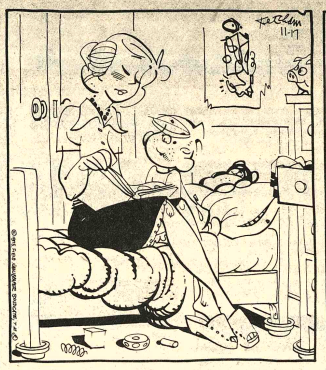

Si yo tuviera tres deseos, lo primero que desearía es diez MAS.

DIVULGUELO

JUSTO Y FRANCO

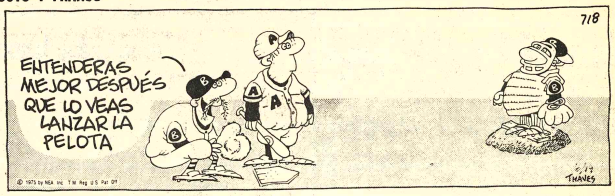

MARIA DE ORO

APARTAMENTO G

ALFREDO

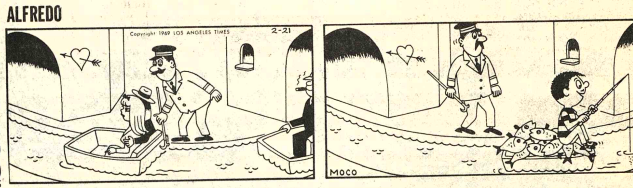

Orquestas

EL BUSTILLO y su conjunto orquestal. Artistas de radio y T.V. de Lima Perú. Cochacha 1161. teléfonos 53081 (R).

PUESTA "L.M." TELEFONO 21141 SR. MANGO (28-3/72725)

FIESTA ELECTRONICA "CANO Y SU COBO" teléfono 52651 (26-2/VII)

SONIX Conjunto electrónico. teléfono 54333-65996 (2/VII/72566)

Profesores Academias

CLASES DE INGLES INTENSIVAS. Precisamos profesor clases de inglés a domicilio. Referencias teléfono 82829 (R)

AGENDA

PRESENCIA Av. Mariscal Santa Cruz, Edif. Esperanza CENTRAL Tel. 40460 - 41125 y 52184 - GERENCIA: Tel. 52172. PUBLICIDAD Tel. 52178 REDACCION: Tel. 51998.- Casilla 1451 Casilla Postal 3275.

FARMACIAS DE TURNO

DEL 26 DE JUNIO AL 3 DE JULIO

FARMACIA HISPANA Dr. Jorge Claros Yanacocha N° 311 Telf. 5-47 **FARMACIA MAYORI** Dr. Hugo Mayori Av. Carrasco N° 1448 Tel. 55060 **FARMACIA JUNIOR** Dra. Ruth de Iraboia Av. Constitución N° 236 Telf. 54648 **FARMACIA LA FORTALEZA** Dra. Maria López Colombia - México Tel. 23151 **FARMACIA COPACABANA** Dra. Estela de Gutierrez Av. Eduardo Avaroa N° 902 Telf. 29076 **FARMACIA SAN JORGE** Dra. Wila Rodríguez Av. 6 de Agosto N° 2458 Telf. 26786. **FARMACIA SANTA LUCIA** Dra. Wila Alcalá Av. República final.

FARMACIAS DE TURNO PERMANENTE

OBRAJES Plaza Franz Tamayo Tel. 82081 SAN CARLOS Av. República 26 Tel. 20223 Villa Victoria, VERACRUZ Av. Antofagasta N°. 106 Tel. 59107 Alto de La Paz CRISTO REY General Lanza 2110 Tel. 27534 Sopocachi Alto.

TELEFONOS DE URGENCIA

BOMBEROS 119 - ASISTENCIA PUBLICA 118-2211 - RADIO PATRULLA 110 - TRANSITO 26148 SAMAPA 26628 - 26548 - ENERGIA 54357 - TELEFONOS (RECLAMOS) 113 INFORMACIONES 104 SEÑORITA HORA 117 LARGA DISTANCIA EXTERIOR 53907-09 INTERIOR 20402-03 HOSPITAL DE CLINICAS CENTRAL 22821 - 22872 - AASANA 59333-59310.

FLOTAS

TRANS SERVICE LTDA. Alto de la Alianza N°. 630 Tel. 43154 TRANSPORTES "EL CHAPACO" Chuquisaca 568 Tel. 40258 TRANSPORTES UNIVERSO Av. Montes 638 Tel. 42831 EXPRESO SAMA Plaza Bioasinho N°. 98 Tel. 64436-28462 TRANSPORTES PULLMAN BOLIVIA Plaza Alonso de Mendoza Tel. 55854 - 25885 ANDINO León de la Barra 360 Tel. 20471 CONTINENTAL Av. Montes 670 Tel. 29061 COPACABANA Av. Montes 620 Tel. 20377 - 40461 LAURO Av. Camacho 1223 Tel. 27677 TRANSPORTES PILCOMAYO Figueroa esq. Tiquina Tel. 22858 ALIAGA Av. Montes 700 Tel. 26376 URUS Bozo 194 Tel. 50793 TRANSPORTES SAN CRISTOBAL Plaza Alexander 190 Tel. 27775 - 41076 FLOTA YUNGUEÑA Calle Coroico N°. 1577 Tel. 43001 TRANSPORTES TARIJA Tiquina 37 Tel. 29011 TRANSPORTES VICTORIA Emilio Calderon 563 (Gran Poder) Tel. 56599 TRANSPORTES ABAROA Plaza Alonso de Mendoza 242 Tel. 27096 MICROBUSES KIRQUINCHO Bozo 106 Tel. 54612 TRANSPORTES "MOTO MENDEZ" Calle Humahuaca 844 Tel. 57929 TRANSPORTES FUNARI Bozo N°. 108 Tel. 40275 TRANSPORTES MANCO KAPAC Tumusla 580 (Hotel Tumusla) "DORADO ORIENTE" Pullman de lujo Bozo 106 Tel. 40373 TRANSPORTES RIVEROS (a Copacabana) Av. Montes 660 Tel. 29984. EXPRESO PANAMERICANO LTDA. Servicio Potosí-Sucre-Villazón. Dirección Bozo N°. 167 Tel. 20803 EXPRESO CINTA DE PLATA Tel. 65658 TRANSPORTE PESADO Montes 505 Tel. 25083. AUTO LINEAS INGAVI Av. Manco Kapac 445 Tel. 29981 EXPRESO "LA VEOZ DEL SUD" Tiquina esq. Figueroa N°. 739 Tel. 23146 La Paz Bolivia.

EMPRESAS AEREAS

LLOYD AEREO BOLIVIANO Tels: 54649 - 53132 - 55769 - 51155 - 51163 - 59053 LUFTHANSA Tels. 20383 - 25780 - 50499 - 50609 AEROPUERTO Tel. 59151 AEROLINEAS ARGENTINAS Tel. 40792 AVIANCA Tels. 43909 - 40883 AIR FRANCE Tel. 51740 LAN Tel. 25536 - 57750 KLM Tel. 42965 SWISSAIR Tel. 28924 PANAM. Tels. 54117 - 41863 BOA Tel. 26387 VARIG Tel. 21450 ECUATORIANA Tel. 54472 - IBERIA Tels. 20270 - 24378 - ALITALIA Tel. 23494 B.O.A.C. Tel. 55541 CANADIAN PACIFIC Tel. 55341 SOUTH AFRICAN AIRLINES Tel. 55541 BRITISH CALEDONIAN Tel. 55541 TAM Tel. 25542 AEROPUERTO 59125. BRANIFF INTERNATIONAL: VENTAS INFORMES Tels. 21305 - 21105 AEROPUERTO Tel. 59303 CARGA Tels. 59555 - 59012 LAN Chile Tel. 25536 - 57750.

FERROCARRILES

ESTACION CENTRAL Tels. 52510 - 53510 ESTACION GUAQUI Tel. 988.

SANTA CRUZ
3ª. SEMANA continúa el suceso de las cenas de TANGO EN EL RESTAURANTE "85"
el show de FABIAN REY
los tangueros del Plata
SERGIO RENAN OCTAVIO y su PIANO BAR

rompa la rutina venga con nosotros a conocer las
PERLAS DE ORIENTE
ISLA DE BALI · TOKIO · HONG KONG · BANG KOG · HONOLULU
incluyendo MEXICO y PANAMA
CONSULTE CON SUS AGENTES DE VIAJES IATA
QUO VADIS TURISMO · VIAJES
Av. Mariscal Santa Cruz 1351
Edificio Litoral (Galería)
Tel. 63387 - 50808 Casilla 3967 - La Paz
promotur S.R.L. Av. Camacho 1223 Telfs. 51030 - 55292
SHIMA - TOURS Calle Potosí 1310 Telfs. 25928 - 26876 Casilla 2367
Santa Cruz: ORIENTUR Plaza 24 de Septiembre Teléfs: 27939 - 29415
Cochabamba: BRANCO AVANIC calle Bolivar 3671 Telefs: 4302 - 3974
AMPLIOS CREDITOS
2da. SALIDA 28 DE JULIO
AVILA PUBLICIDAD
P-IBT-0015-1

TEATRO MUNICIPAL

Tanda y noche EL PADRINO TERCERO 21.00. 16.00 y 11.00

MONJE CAMPERO Tel. 23333

Matinée, tanda y noche UN BESO AL MORIR (mayores de 14 años) noticiario PROINCA HOY BOLIVIA Matinée 9.50 tanda y noche 11.50.

16 DE JULIO Tel. 52119

Matinée, tanda y noche estreno EL DIA DEL DELFIN (apta para todo público) Matinée 7.10 y 9.10 tanda y noche 9.10 y 11.10.

6 DE AGOSTO Tel. 23829

Matinée Hs. 15.45 Tanda 18.45 y Noche 21.45 ASFALTO VIOLENTO (14 años) Actualidades Mundiales Nº. 22 Matinée Platea 7.10 Mezzanine 9.10 tanda y noche Platea 9.10 Mezzanine 11.10.

PRINCESA Tel. 51821

Matinée KARATE TROMPADAS Y. . tanda y noche ENFERMERAS NOCTURNAS (prohibida menores 21 años) además el noticiero El Mundo al Instante Matinée, tanda y noche 6.10 - 5.10 - 4.10.

HOY CINES TV

MONUMENTAL ROBY

Matinée, tanda y noche LA MADRECITA Matinée 7.10 y 4.60 tanda y noche 9.10 y 5.10.

UNIVERSO Tel. 42660

Matinée, tanda y noche EL MINISTRO Y YO Matinée 12.10 y 10.10 tanda y noche 14.10 y 12.10.

PARIS Tel. 29704

Matinée EL SATANICO DOCTOR NO tanda y noche AL SORDO CIELO (censura 21 años) Matinée, tanda y noche 7.10.

ROXY

Matinée doble ME LLAMAN TRINITY Y EL KARATISTA SANGRIENTO DE KUNG FU tanda doble ME LLAMAN TRINITY y TODOS BUSCAN AMOR (mayores de 21) noche TODOS BUSCAN AMOR Matinée 5.10 tanda y noche 5.60.

NOBEL

Matinée y tanda dobles CANTON KID y JOE MI CADAVER FAVORITO noche Noticiero y JOE MI CADAVER FAVORITO (todo público) Matinée, tanda y noche 7.10.

SCALA Tel. 23535

Matinée LAS AVENTURAS DE HIJITUS tanda y noche CARLA Y NORA (prohibida menores 21 años) Matinée 7.10 y 9.10 tanda y noche 9.10 y 11.10.

BOLIVAR Tel. 25051

Matinée, tanda y noche VIVA TU MUERTE (14 años) Matinée, tanda y noche 7.10.

AVENIDA Tel. 25409

Matinée, tanda y noche CINCO LOCOS EN LA GUERRA (todo público) Matinée 7.10 y 9.10 tanda y noche 9.10 y 11.10.

TESLA Tel. 53803

Matinée, tanda y noche LA MARY (prohibida menores de 18 años) además el noticiero El Mundo al Instante Matinée 9.10 y 7.10 tanda y noche 11.10 y 9.10.

12.00 Los cinco de Jackson
12.25 Picapiedras
12.50 Marionetas
13.00 Telenoticioso Boliviano.
13.20 Diosa tiburón del Arrecife
14.45 Goober y los fantasmas.
15.10 Capitán Escarlata
15.30 Los Magníficos Justicieros
16.00 Tele-Match
17.00 Teleclases
17.45 Afrodita diosa del amor.
19.15 Mi bella genio
19.45 Deportivo 7
20.00 Telenoticioso Boliviano.
20.30 Habitat
20.40 A todo ritmo
21.00 Testimonio
22.00 Decoy
22.30 Samba tu Show
22.50 Un paso al más allá
23.30 Cierre emisión.

MURILLO Tel. 52647

Matinée, y tanda UN MUNDO DE AMOR y CINCO LOCOS DE FIESTA (todo público) noche UN MUNDO DE AMOR y NOTICIARIO ALEMAN (todo público) Matinée 5.10 y 3.60 tanda y noche 5.60 y 4.10.

ABAROA Tel. 50252

Matinée doble LA FURIA DE LOS 7 MAGNIFICOS (14 años) y LA GRAN ATRACCION (todo público) tanda LA FURIA DE LOS 7 MAGNIFICOS y LA OTRA CARA DEL AMOR (18 años) noche LA OTRA CARA DEL AMOR Noticiario de actualidad y cortos. Matinée Platea 5.10 Alta 3.60 tanda y noche 5.60 y 4.10.

EBRO Tel. 42939

Matinée doble EL SORDO SMITH Y SU AMIGO EL ORE-JAS y EL HOMBRE RELAMPAGO, Tanda doble DE BANGKOK CON ORDEN DE MATAR y EL HOMBRE RELAMPAGO Noche DE BANGKOK CON ORDEN DE MATAR (censura 21 años con C.I.) Matinée 5.10, y 4.10, Tanda y Noche 5.60, 4.60.

ESMERALDA Tel 52454

Matinée y tanda dobles ZATOICHI ESPADA FULMINANTE y EL VENGADOR SHANG TUNG CONTRA TIGRES noche Actualidades Francesas Nº. 27 y EL VENGADOR SHANG TUNG CONTRA LOS 7 TIGRES (mayores de 14 años) Matinée 5.10 tanda noche 5.60.

3a. Semana de éxito en el Gran Cine Avenida

COLOR Corporación Americana J. C. V.

CINCO LOCOS EN LA GUERRA

Apta para todo público / con MARISA MERLINI y PAOLO STOPPA

ESCRITA Y DIRIGIDA POR CLAUDE ZIDI (SE ME SUBIO LA MOSTAZA)

MARAVILLOSAS AVENTURAS DE ROBINSON CRUSOE Y VIERNES ACOSADOS POR FIERAS, CANIBALES, Y ATACADOS POR PIRATAS..!

Robinson Crusoe y Viernes en LA ISLA ENCANTADA

¡¡ AHUI ¡¡ TODO PUBLICO

MAÑANA CINE PARIS

EL MARAVILLOSO MUNDO DE ILUSION Y FANTASIA QUE DELEITO UNIVERSALMENTE A GRANDES Y CHICOS...!

2ª. Semana de Exito!!

Sólo en Matinée Cine SCALA

ZAMBRANA HNOS.

CLUBS COOPERATIVOS DE TRAJES DE CASIMIRES INGLESES

SERIE "O" EN EL SEPTIMO SORTEO CON EL Nº. 16 FUE FAVORECIDO EL SOCIO ALVARO MENDIETA. PROXIMO SORTEO 13 DE JULIO.

EN FORMACION LA NUEVA SERIE "P". PROXIMOS A SORTEAR PASE A TOMAR SU ACCION. MAYORES INFORMES EN NUESTROS ALMACENES AV. MCL. SANTA CRUZ. EDIF.: LITORAL. TELF.: 27269.

Matan de Risa..!

LA PAREJA QUE SUPERA EN ACCION Y EMOCION A "TRINITY"

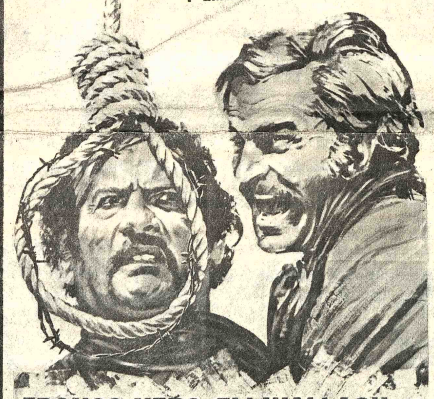

FRANCO NERO · ELI WALLACH

LYNN REDGRAVE

SEGUNDA SEMANA

VIVA TU MUERTE

DIST: CORPORACION AMERICANA J.C.V. · COLOR · 14 AÑOS

- HOY - MARAVILLOSO ESTRENO EXCLUSIVO CINE BOLIVAR"

AMANTES EN FUGA DISPUESTOS A TODO POR DEFENDER UNA PASION MAS FUERTE QUE EL PELIGRO

"UN BESO AL MORIR"

La hija del valiente resultó ser más valiente...

Actúan Insuperables *CONSTANTIN * ENRICO * REGGIANNI *

a colores mayores 14 años

HOY Gran Estreno CINE MONJE CAMPERO

CINE MURILLO

Y SU PANTALLA PANORAMICA

HOY

PININA

EN

"UN MUNDO DE AMOR"

MATINEE - TANDA Y NOCHE EASTMANCOLOR

EN FUNCIONES DOBLES EN MATINEE Y TANDA CON:

"CINCO LOCOS DE FIESTA"

Proyección luminosa con carbones GELTER

DELFINES... LOS CONVIRTIERON EN ARMA MORTIFERA. LES ENSEÑARON A HABLAR Y A PENSAR COMO HUMANOS... ¿SERIAN CAPACES DE ELEGIR ENTRE EL BIEN Y EL MAL?

"EL DIA DEL DELFIN' ESTALLA COMO UNA HOGUERA DE EMOCIONES, CON UN ESCALOFRIO POR MINUTO. LA MAGIA DEL CINE VIBRA DE NUEVO."

—Rex Reed, New York Daily News

El Dia Del DELFIN

GEORGE C. SCOTT en un film de MIKE NICHOLS Technicolor Panavision TODO PUBLICO

HOY ESTRENO CINE 16 DE JULIO

BANCO DE LA PAZ

EN SU AFAN DE SUPERACION Y PROGRESO HA INSTALADO UN MODERNO SISTEMA DE MICROFILMACION.

QUE PERMITIRA A PARTIR DE LA FECHA DEVOLVER LOS CHEQUES PAGADOS A SUS CLIENTES CUENTA CORRENTISTAS OFRECIENDO DE ESTE MODO UN MEJOR SERVICIO A SU CLIENTELA.

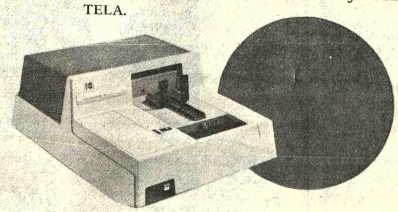

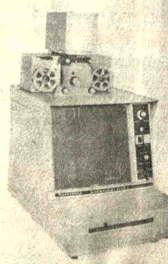

CASA KAVLIN S. A.

KODAK EXPORT LIMITED

HACE LLEGAR SU FELICITACION AL .....

BANCO DE LA PAZ

POR SU MODERNO SISTEMA DE MICROFILMACION.
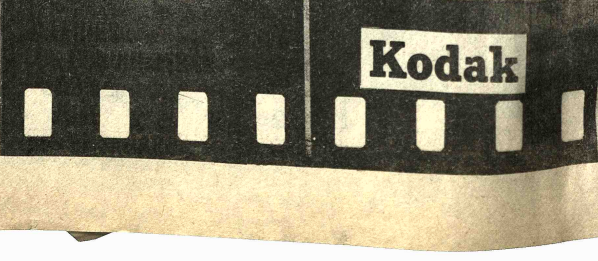
Cía. Boliviana de Publicidad